

20  
20

# YAPI İŐLERİ VE TEKNİK DAİRE BAŐKANLIĐI



BİRİM FAALİYET RAPORU



*BOLU ABANT İZZET BAYSAL ÜNİVERSİTESİ  
YAPI İŞLERİ VE TEKNİK DAİRE BAŞKANLIĞI*



**2020 MALİ YILI**

**YAPI İŞLERİ VE TEKNİK DAİRE BAŞKANLIĞI**

**BİRİM FAALİYET RAPORU**

**Ocak/2021**

**Bolu**



## İÇİNDEKİLER

<b>SUNUŞ.....</b>	<b>4</b>
<b>I- GENEL BİLGİLER .....</b>	<b>6</b>
A- Misyon ve Vizyon .....	6
B- Yetki, Görev ve Sorumluluklar.....	6
I. Yetki ve Görev.....	6
II. Sorumluluklar.....	8
C- İdareye İlişkin Bilgiler.....	8
1- FİZİKSEL YAPI.....	8
2- ÖRGÜT YAPISI.....	17
3- BİLGİ VE TEKNOLOJİK KAYNAKLAR .....	18
4- İNSAN KAYNAKLARI .....	19
4-1-İdari Personelin Eğitim Durumu .....	20
4-2-İdari Personelin Yıl İçinde Katıldığı Eğitimler.....	21
4-3-İdari Personelin Hizmet Süresi.....	22
4-4-İdari Personelin Yaş Dağılımı .....	23
5- SUNULAN HİZMETLER.....	24
5-1- YATIRIM VE PROJELER.....	24
5-1-1- ÇEŞİTLİ ÜNİTELERİN ETÜT PROJESİ.....	24
5-1-2- DERSLİK VE MERKEZİ BİRİMLER(MORFOLOJİ EK BINASI) PROJESİ... 26	
5-1-3- KAMPÜS ALTYAPISI PROJESİ.....	27
5-1-4- MUHTELİF İŞLER PROJESİ-EĞİTİM SEKTÖRÜ.....	30
5-1-5- MUHTELİF İŞLER PROJESİ-SAĞLIK SEKTÖRÜ.....	33
5-1-6- AÇIK SPOR TESİSLERİ PROJESİ.....	35
5-1-7- GAYRİMENKUL ALIMLARI VE KAMULAŞTIRMA PROJESİ.....	36
5-2- MAL VE HİZMET ALIMLARI HARCAMA LİSTESİ.....	40
5-3- DİĞER HİZMETLER.....	43
<b>II- AMAÇ ve HEDEFLER .....</b>	<b>51</b>
A. BİRİM AMAÇ VE HEDEFLERİ.....	51
B. TEMEL POLİTİKALAR VE ÖNCELİKLER .....	54
<b>III- FAALİYETLERE İLİŞKİN BİLGİ VE DEĞERLENDİRMELER .....</b>	<b>54</b>
A- Mali Bilgiler .....	54
1- Bütçe Uygulama Sonuçları .....	54
2- Mali Denetim Sonuçları.....	55
B- Performans Bilgileri.....	56
1- Faaliyet ve Proje Bilgileri .....	56
2- Performans Sonuçları Tablosu.....	57
<b>IV- KURUMSAL KABİLİYET ve KAPASİTENİN DEĞERLENDİRİLMESİ ...</b>	<b>57</b>
A- ÜSTÜNLÜKLER .....	57
B- ZAYIFLIKLAR.....	57
C- DEĞERLENDİRME .....	58
<b>V- ÖNERİ VE TEDBİRLER.....</b>	<b>59</b>
İÇ KONTROL GÜVENCE BEYANI.....	60



## SUNUŞ

2020 mali yılı Yapı İşleri ve Teknik Daire Başkanlığı açısından başarılı bir yıl olmuştur. Bütçe ve ödenekler dahilinde yatırım programları hazırlanmış, bu program çerçevesinde de gerekli yapıların inşaat ihaleleri düzenlenmiş ve başarıyla sonuçlanmıştır. İhaleleri tamamlanıp yükleniciye teslim edilen işler, imalatın her aşamasında kontrol ekibi tarafından sıkı bir denetime tabi tutulmuştur. Eksik görülen yerlere anında müdahale edilerek, mevzuata ve şartnamelere uygun bir şekilde imal ettirilmiştir. Tamamlanan iş kalemlerinin ödeme evrakları da birimizce hazırlanıp onay makamına sunulmuştur.

Başkanlığımızca yatırım bakım-onarım programına alınmış olan projelerin tesis ve tevsi işlerinin keşif, ihale, inşaat ve kesin hesap hizmetlerinin programlarına uygun olarak yürütülmesini izlemek, sonuçlandırmak ve işletmeye alınmasını sağlamak Başkanlığımızın en önemli görevini oluşturmaktadır.

2020 yılında üniversitemiz birimlerinden altyapı talepleri toplanmış ve 2021 yılında yapılacak olan altyapı ihalesi için altlıklar oluşturulmuştur. 2021 yılında Kampüs Altyapı İhalesi yapılacaktır. 2020 yılı Yatırım Projelerinden Kampüs Alt Yapısı Projesi ve Açık Spor Tesisleri Projesinin ödenekleri aktarım yapılarak sıfırlanmıştır.

Tıp Fakültesi Derslik Binası (Morfoloji Ek Bina) inşaatı tamamlanarak geçici kabulü yapılmıştır. Büyük Onarım ihalesi kapsamında Eski Kütüphane Binası ve Mühendislik Ek Binasında çeşitli onarımlar yapılmıştır.

Birimimiz imalat ve denetim görevleriyle birlikte yerleşkemizin ısınma, elektrik, su teminini sağlayan sistemleri de sürekli çalışır halde tutmak için çaba sarf etmiştir. Bu sistemlerde oluşan arızalara da anında müdahale edilmiş ve sistemin sürekliliği sağlanmıştır.

Yapı İşleri ve Teknik Daire Başkanlığımız, personelimizin özverili ve gayretli çalışmaları sonucunda 2020 yılı programında olan işleri başarıyla tamamlamıştır.

5018 sayılı Kamu Mali Yönetimi ve Kontrol Kanununun 41. Maddesi uyarınca hesap verme sorumluluğu çerçevesinde, Yapı İşleri ve Teknik Dairesi Başkanlığımızca 2020 yılında yürüttüğümüz çalışmalara ait 2020 Mali yılı Birim Faaliyet Raporu kamuoyuna sunulmaktadır.



2020 yılındaki çalışmalarımızda mesai saati gözetmeksizin çalışan tüm personelimize teşekkürlerimi ifade etmek istiyorum. Hizmet verdiği her alanda her zaman şeffaf, saydam, tarafsız, hesap vermeyi, sorumluluğu üstlenmeyi, gerçekçiliği, katılımcılığı, adil ve ilkeli olmayı daima benimsemiş bir başkanlık olarak tüm olanaklarıyla hizmet sunmaya devam edecektir.

**Öğrt. Gör. Bülent BALOĞLU**  
**Yapı İşleri ve Teknik Daire Başkanı V.**





## **I- GENEL BİLGİLER**

Bolu Abant İzzet Baysal Üniversitesi üst politikası olarak belirlenen 2019-2023 Stratejik Planında yer alan Misyon ve Vizyon çerçevesinde Yapı İşleri ve Teknik Daire Başkanlığı faaliyetlerini devam ettirmektedir. Üniversitemizin Misyon ve Vizyonu aşağıda belirtilmiştir.

### **A. Misyon ve Vizyon**

#### **Misyon**

Bolu Abant İzzet Baysal Üniversitesi; evrensel standartlarda eğitim öğretim yaparak insanlığın gelişimine hizmet edecek nitelikli nesiller yetiştirmeyi, ülke gelişimine katkıda bulunacak bilgi ve teknoloji üretmeyi ve ülkenin ihtiyaç duyduğu toplumsal hizmetleri en iyi şekilde yapmayı kendine görev bilir.

#### **Vizyon**

Faaliyette bulunduğu alanlarda evrensel ölçütlerde en iyi eğitimi veren, yerel ve ulusal ihtiyaçları dikkate alarak katma değer yaratan, girişimcilik ve yenilikçiliği ilke edinerek bilgi ve teknoloji üreten, araştırma geliştirme alanında uluslararası seviyeye ulaşmış saygın bir üniversite olmak.

### **B. Yetki, Görev ve Sorumluluklar**

#### **I. Yetki Ve Görev**

Yapı İşleri ve Teknik Daire Başkanlığının kuruluşu 2547 sayılı Kanunun 51. Maddesine göre kurulan idari teşkilatların kuruluş ve görevlerine ilişkin esasları düzenleyen 124 sayılı Yükseköğretim Üst Kuruluşları ile Yükseköğretim Kurumlarının İdari Teşkilatı Hakkında Kanun Hükmünde Kararnamenin 28 Maddesinde belirtilmiştir.

- Yapı İşleri ve Teknik Dairesi Başkanlığımız, mevcut yasa ve yönetmelikler çerçevesinde bilimsel ve teknolojik bir yapılanma hizmeti sunmaya çalışmaktadır. Bu bağlamda;
  - Başkanlığımızın yıllık yatırım programını hazırlamak,
  - Üniversitemizin bu konudaki önceliklerini ve ihtiyaçlarını tespit ederek üst makamlara bildirmek,



- Başkanlığımızın yatırım programına yönelik yatırım bütçesini hazırlamak
- İhtiyaçlara göre projeler arasında ödenek aktarımının yapılmasını sağlamak
- Mali yıl içerisinde yatırımların ve ihalelerin kesin hesaplarını yürütmek,
- Yatırım programında yer alan ihalesi yapılacak işlerle diğer yerel işlerin projelerini hazırlamak ve hazırlatmak,
- İhale ve Kabul komisyonlarını oluşturmak,
- İhalesi yapılan işlerin kontrol ve denetimini yapmak, hakedişleri düzenlemek, bitenleri teslim almak, kabul işlemleri tamamlanmış olan bina ve tesisleri ilgili birim hizmetine sokmak,
- Üniversitemizin ihtiyacı olan makine ve teçhizat alımları ile ilgili teknik şartnameleri düzenlemek,
- Üniversitemiz kampüsüne ait arazilerin kamulaştırma çalışmalarını yürütmek,
- Kampüs peyzaj planlamalarını hazırlayıp zemine uygulamak,
- Yerleşkelerimizin üzerinde bulunduğu arazilerinin harita üzerinde sanallaştırmasını sağlamak,
- Gerekli her türlü, yapı, tesis, onarım, bakım, imalat, etüt, proje, keşif, ihale ve denetleme işlerini; Kamu İhale Kanunu, ilgili yönetmelik ve mevzuat hükümleri doğrultusunda yapmak ve yaptırmak,
- Bina ve tesislerin projelerini yapmak, ihale işlem dosyalarını hazırlamak, ihaleleri yürütmek ve sonuçlandırmak, Bakım ve onarımla ilgili ihaleleri yürütmek, bakım ve onarım işlerini yapmak,
- Gelişim planı doğrultusunda yapılması planlanan bina ve tesisleri projelendirmek, fizibilite raporlarını hazırlamak, yapım ihalelerini gerçekleştirmek,
- Üniversite bina ve tesislerinin projelerini yapmak, ihale dosyalarını hazırlamak, yapı ve onarımla ilgili ihaleleri yürütmek, inşaatları kontrol etmek ve teslim almak, bakım ve onarım işlerini yapmak,
- Kalorifer, kazan dairesi, soğuk oda, jenaratör, havalandırma sistemleri ile çevre düzenleme ve asansör bakım ve onarımı ile benzer işleri yürütmek.



## II. Sorumluluk

Harcama Yetkilileri, harcama talimatlarının bütçe yetki ve esaslarına, kanun, tüzük ve yönetmelikler ile diğer mevzuatlara uygun olmasından, ödeneklerin etkili, ekonomik ve verimli kullanılmasından ve 5018 sayılı Kamu Mali Yönetimi ve Kontrol Kanununu çerçevesinde yapmakla mükellef oldukları hususlarından sorumludurlar.

## C. İdareye İlişkin Bilgiler

Yapı İşleri ve Teknik Daire Başkanlığımız; Üniversitemizde eğitim gören 30.585 öğrenciye, eğitim-öğretim ve araştırma faaliyetlerini sürdüren 1458 akademik personele, Üniversitemizin hedefleri ve ilkeleri doğrultusunda özveriyle çalışan 754 idari, 50 4-B'li personel, 1 geçici işçi, 1 375 KYK Kapsamında 1 ve 347 sürekli sürekli işçiye, hastanelerimizden faydalanan hasta ve hasta yakınlarına teknik konularda en iyi şekilde hizmet verebilecek ve kurumumuzun üretkenliğini arttıracak teknolojiyi, yapılaşmayı ve gerekli altyapıyı sağlamakla görevli birimidir.

Yapı İşleri ve Teknik Daire Başkanlığı; kuruluş amacına ve görev tanımına uygun olarak 1 Daire Başkanı (İnşaat Y. Mühendisi), 3 Şube Müdürü, 7 Mühendis, 1 Elk. Elekt. Y. Mühendisi, 1 Jeoloji Y. Mühendisi, 1 Orman Y. Mühendisi, 1 Y. Mimar, 1 Mimar, 1 Peyzaj Y. Mimar ve 23 Teknik Hizmetler Sınıfı, 2 Hizmetli ve 13 adet sürekli işçi olmak üzere toplam 55 personel ile hizmet vermektedir.

### 1- FİZİKSEL YAPI

Yapı İşleri ve Teknik Daire Başkanlığı birimleri kampüs içerisinde şöyle dağılmıştır:

- ❖ **Daire Başkanlığı ve Kontrol Teşkilatı** : Rektörlük Binası Bodrum katında ve 2.katta olmak üzere; 16 adet oda ve içerisinde her türlü teknik çizim, hesap ve büro işlemlerinde kullanılacak bilgisayar, yazıcı vb. teknik donanım bulunmaktadır.
- ❖ **Elektrik Atölyesi** : Rektörlük Binası Bodrum katında 1 oda, 1 atölye şeklinde bulunmaktadır. Kampüste elektrik tesisatlarında doğabilecek küçük arızaları giderebilecek teknik donanımı ile birlikte hizmet vermektedir.
- ❖ **Sihhi Tesisat Atölyesi ve Isı Merkezi** : Isı santrali binası dahilinde yer alan atölyede küçük imalatları yapabilecek takım tezgahları ile birlikte kampüste ısıtma, temiz su





tesisatlarında ve atık su arıtma tesisindeki küçük arızalara müdahale edebilecek teknik donanım bulunmaktadır. Ayrıca Isı Merkezinde bulunan Doğalgaz ve LPG yakıtlı kazanlar ve diğer ekipmanla kampüsümüzün ısıtma ihtiyacı giderilmektedir.

- ❖ **Marangoz Atölyesi** : Fen Edebiyat Fak. Bodrum Katında olup, binalardaki kapı, pencere vb. kısımların basit onarımlarını yapabilecek teknik donanımı ile birlikte hizmet vermektedir.

### Hizmet Alanları

Başkanlığımızın hizmet alanları sayı ve metrekareleri aşağıdaki tabloda gösterilmiştir.

Hizmet Alanları												
Makam Odası		Akademik Ofis		İdari Ofis		Toplantı Odası			Depo		Arşiv	
Sayı	Alan (m2)	Sayı	Alan (m2)	Sayı	Alan (m2)	Sayı	Alan (m2)	Kapasite (Kişi)	Sayı	Alan (m2)	Sayı	Alan (m2)
1	45.5			20	414.6				5	229.3	2	50.5



**BOLU ABANT İZZET BAYSAL ÜNİVERSİTESİ FİZİKİ DURUMU**

Bina Adı	Kapalı Alan (m <sup>2</sup> )	Oturum Alanları (m <sup>2</sup> )	Toplam Alan (m <sup>2</sup> )
Fen Edebiyat Fakültesi	15,300	4,370	<b>3,266,814.23</b>
Fen Edebiyat Laboratuvarları	8,900	2,225	
İktisadi ve İdari Bilimler Fakültesi	15,300	4,370	
Eğitim Fakültesi	16,260	4,645	
Spor Bilimleri Fakültesi	3,890	2,630	
Rektörlük	7,500	1,700	
Öğrenci Yurdu (2 Blok)	22,400	3,730	
Lojmanlar (7 Blok)	16,726	3,170	
17 Daireli Lojman (Kardelen)	1,270	436	
Ahşap Çok Amaçlı Salon ve Toplantı Binası (Kütük Ev)	566	403	
Personel ve Öğrenci Yemekhanesi	2,735	1,880	
Sosyal Tesis Binası	3,370	635	
Kültür Merkezi	8,420	2,320	
Isı Merkezi	1,110	975	
Cami	520	520	
Bilgi İşlem ve Dokümantasyon Merkezi	3,600	843	
İzzet Baysal Tıp Fakültesi Hastanesi	33,226	6,000	
Isı Merkezi ve Hayvan Laboratuvarı	2,508	835	
İzzet Baysal Tıp Fakültesi Morfoloji Binası	13,419	3,350	
Araştırma Uygulama Hastanesi Kafeterya Binası	370	370	
Sağlık Bilimleri Fakültesi (Eski Sağlık Yüksekokulu)	3,279	1,400	
Kapalı Spor Salonu (Spor Bilimleri Fakültesi)	3,720	2,380	
Sosyal Aktivite Merkezi	4,190	2,190	
Mimarlık Fakültesi	8,412	2,180	
Sağlık Bilimleri Fakültesi A Blok ( Eski Kemal Demir FTRYO)	3,000	1,376	
Yabancı Diller Yüksekokulu	6,378	1,480	
Yarı Olimpik Yüzme Havuzu	3,453	1,715	
Fitnes Salonu	417	417	
Öğrenci Toplulukları Binası (Eski Prefabrik Kreş)	278	278	
Tıbbi Atık Deposu (Tıp Fakültesi)	60	60	
Pissu Arıtma Tesisi (Tıp Fakültesi)	240	240	
Trafo Binaları (7 Adet) (6'sı 80 m <sup>2</sup> , 1'i 100m <sup>2</sup> )	580	580	
Güzel Sanatlar Fakültesi	11,500	2,450	



Kongre Merkezi	8,106	2,970	
Okul Öncesi Eğitimi Uygulama ve Araştırma Merkezi	1,500	1,500	
Öğrenci Bekleme Salonu	55	55	
Cami Ek Bina	225	225	
Yemekhane Binası	3,700	1,210	
Merkezi Laboratuvar Binası	3,320	1,060	
Diş Hekimliği Fakültesi	18,850	4,950	
İlahiyat Fakültesi	6,080	1,517	
Nükleer Radyasyon Dedektörleri Uyg.ve Arş.Gel.Mrk.	590	485	
Trafo Binası (Diş Hekimliği Fakültesi)	90	90	
Tıp Fakültesi Hastanesi Sarf Malzeme Deposu	320	320	
Mühendislik Fakültesi Bina	13,250	3,870	
Çok Amaçlı Spor Salonu (Spor Bilimleri Fakültesi)	2,000	1,250	
Lojmanlar 162 Daire (TOKİ)	14,385	2,202	
Ali Ericek Tatbikat Camii	4,750	1,500	
Tuz Deposu	140	140	
Garaj	372	372	
Rektörlük Ek Bina	4,050	1,075	
Mehmet Tanrıkulu Sağlık Hizmetleri Meslek Yüksekokulu	3,165	805	
Ziraat ve Doğa Bilimleri Fakültesi	19,450	4,740	
Nurdam Ek Bina	867	330	
Acil Ek Bina	870	870	
Yaşam Merkezi (830 m2 Teras)	4,819	2,084	
Kütüphane Binası	14,110	3,000	
Mantı Evi (35 m2 teras)	105+35(teras)	140	
BESYO Cafe	162	119	
Morfoloji Ek Bina	11,730	2,371	
<b>İ.B. KAMPÜSÜ TOPLAM</b>	<b>359,853</b>	<b>101,403</b>	
Bolu Meslek Yüksekokulu (A Blok)	4,604	1,750	<b>55,753.00</b>
Bolu Meslek Yüksekokulu Ek Bina (B Blok)	2,445	1,510	
Bolu Meslek Yüksekokulu Kafeterya ve Yemekhane (C Blok)	2,590	1,295	
Bolu Meslek Yüksekokulu Spor Salonu (D Blok)	928	928	
Bolu Meslek Yüksekokulu Çok Amaçlı Prefabrik Bina (TÜHOM)	145	145	
<b>ŞEHİR KAMPÜSÜ TOPLAM</b>	<b>10,712</b>	<b>5,628</b>	



Gerede Meslek Yüksekokulu	7,500	2,100	<b>64,599.05</b>
Gerede Meslek Yüksekokulu Uygulama Atölyeleri	1,620	1,210	
Gerede Spor Salonu	1,100	1,100	
Trafo Binası	80	80	
Gerede Uygulamalı Bilimler Yüksekokulu	8,000	1,800	
<b>GEREDE KAMPÜSÜ TOPLAM</b>	<b>18,300</b>	<b>6,290</b>	
Seben İzzet Baysal Meslek Yüksekokulu (Eski Bina)	560	336	<b>21,732.08</b>
Seben İzzet Baysal Meslek Yüksekokulu (Yeni Bina)	2484	1067	
Seben Lojman	516	172	
Seben Öğrenci Yurdu	4,400	880	
<b>SEBEN KAMPÜSÜ TOPLAM</b>	<b>7,960</b>	<b>2,455</b>	
Mengen Öğrenci Yurdu (3 Katlı)	1,560	475	<b>36,614.07</b>
Mengen Meslek Yüksekokulu Derslik ve İdari Bina	1,920	640	
Uygulama Atölyesi	830	830	
Yemekhane Binası	300	300	
Spor Salonu	1,750	1320	
Çok Amaçlı ve Lojman Binası	650	333	
<b>MENGEN KAMPÜSÜ TOPLAM</b>	<b>7,010</b>	<b>3,898</b>	
Mudurnu Süreyya Astarıcı Meslek Yüksek Okulu Derslikler	1,200	400	<b>15,096.25</b>
İdari Bina	880	287	
Kümes	480	480	
Yemekhane	608	608	
<b>MUDURNU KAMPÜSÜ TOPLAM</b>	<b>3,168</b>	<b>1,775</b>	
Yeniçağa Yaşar Çelik Meslek Yüksekokulu	4,500	1,875	10,050.00
Tekmer Alanı – Depolar (3 Hangar)	1,300	1,300	6,841.44
Sergi ve Müze Salonu (Gülezler Konağı)	730	240	615
İzzet Baysal Fizik Tedavi ve Reh.Hastanesi	12,495	3,140	26,315.00
Kalıcı Konutlar Lojmanları (27 adet)	2,640	2,640	
Elginkan Vakfı (Bolu Teknik Bilimler Meslek Yüksekokulu)	2,000	850	17,154
<b>DİĞER KAMPÜSLER TOPLAMI</b>	<b>23,665</b>	<b>10,045</b>	<b>60,975.44</b>
<b>TOPLAM ALAN</b>	<b>430,668</b>	<b>131,494</b>	<b>3,521,584.12</b>



<b>FİZİKİ KAPALI ALANLAR (Brüt Alanlar)</b>	<b>430,668</b>
<b>BİNALARIN OTURUM ALANLARI</b>	<b>131,494</b>
<b>YEŞİL ALANLAR</b>	<b>189,829</b>
<b>ORMANLIK ALANLAR</b>	<b>1,866,500</b>
<b>AÇIK ALANLAR(3.521.584,12-1.866.500-131.494)</b>	<b>1.523.590,12 m<sup>2</sup></b>

Türkiye'nin en büyük hayırseverlerinden biri olan İzzet Baysal'ın kurduğu vakıf tarafından desteklenen üniversitemizde devletimizin imkanlarına ek olarak, İzzet Baysal Vakfı'nın tesis ve donanım yatırımıyla Üniversitemiz kısa sürede mükemmel bir fiziki yapıya ve üstün bir teknolojik donanımına ulaşmaktadır.

<b>BOLU ABANT İZZET BAYSAL ÜNİVERSİTESİ BAĞIŞ YAPILAN BİNALAR</b>		
<b>S. No</b>	<b>BİNA ADI</b>	<b>ALANI (m2)</b>
1	Fen-Edebiyat Fakültesi	15.300
2	Fen-Edebiyat Fakültesi Laboratuar Binaları ve Donanımı	8.900
3	Erkek Öğrenci Yurdu (800 kişilik, tefrişi ile birlikte) (YURT-KUR'a tahsisli)	11.200
4	Kız Öğrenci Yurdu (800 kişilik, tefrişi ile birlikte) (YURT-KUR'a tahsisli)	11.200
5	Öğretim Elemanları Lojmanı (7 blok, 140 Daire)	16.726
6	Sosyal Tesisler (114 Yatak kapasiteli)	3.370
7	Personel ve Öğrenci Yemekhaneleri (2 Blok, 2000 Kişilik Donanımlı)	2.735
8	Çok Amaçlı Kültür Merkezi (Donanımları ile birlikte)	8.420
9	Kapalı Spor Tesisleri Kompleksi	3.890
10	Rektörlük Binası (Donanımlar ile Birlikte)	7.500
11	Isı Merkezi Binası	1.110
12	BAİBÜ Camisi	520
13	Tıp Fakültesi Hastanesi	33.226
14	İ.B.Tıp Fakültesi Morfoloji Binası	13.419
15	Hayvan Laboratuvarı ve Isı Merkezi	2.508
16	Mühendislik-Mimarlık Fakültesi	8.412
17	İ.B.Fizik Tedavi ve Rehabilitasyon Hastanesi	12.495
18	Cami Ek Bina	225
19	Mudurnu Meslek Yüksekokulu (Derslikler)	1.200
20	Mudurnu M.Y.O.İdari Bina	880



21	Mudurnu M.Y.O. Yemekhane-Kantin Binası	608
22	Mudurnu M.Y.O. Kümes Binası	480
23	Yaşar Çelik Yeniçağa Meslek Yüksekokulu	4.500
24	Bağışçılar Vakfı Okul Öncesi Eğitimi Uygulama ve Araştırma Merkezi	1.500
25	Ali Ericek İlahiyat Fakültesi	6.080
26	Ali Ericek İlahiyat Fakültesi Tatbikat Camii	4.750
27	Tıp Fakültesi Ecza Deposu	320
28	Seben Meslek Yüksekokulu	2.484
29	Seben M.Y.O. Yurt Binası (YURT-KUR'a tahsisli)	4.400
30	Mehmet Tanrıkulu Sağlık Hizmetleri Y.O. Binası	3.165
	<b>TOPLAM</b>	<b>191.523</b>

<b>İZZET BAYSAL VAKFI BAĞIŞ YAPILAN BİNALAR</b>		
<b>S.No</b>	<b>BİNA ADI</b>	<b>BRÜT ALANI (m2)</b>
1	Fen-Edebiyat Fakültesi	15.300
2	Fen-Edebiyat Fakültesi Laboratuvar Binaları ve Donanımı	8.900
3	Erkek Öğrenci Yurdu (800 kişilik, tefrişi ile birlikte) (YURT-KUR'a tahsisli)	11.200
4	Kız Öğrenci Yurdu (800 kişilik, tefrişi ile birlikte) (YURT-KUR'a tahsisli)	11.200
5	Öğretim Elemanları Lojmanı (7 blok, 140 Daire)	16.726
6	Sosyal Tesisler (114 Yatak kapasiteli)	3.370
7	Personel ve Öğrenci Yemekhaneleri (2 Blok, 2000 Kişilik Donanımlı)	2.735
8	Çok Amaçlı Kültür Merkezi (Donanımları ile birlikte)	8.420
9	Kapalı Spor Tesisleri Kompleksi	3.890
10	Rektörlük Binası (Donanımlar ile Birlikte)	7.500
11	Isı Merkezi Binası	1.110
12	AİBÜ Camisi	520
13	Tıp Fakültesi Hastanesi	33.226
14	İ.B.Tıp Fakültesi Morfoloji Binası	13.419
15	Hayvan Laboratuvarı ve Isı merkezi	2.508
16	Mühendislik-Mimarlık Fakültesi	8.412
17	İ.B.Fizik Tedavi ve Rehabilitasyon Hastanesi	12.495
18	Cami Ek Bina	225





19	Seben Meslek Yüksek Okulu	2.484
20	Seben M.Y.O. Yurt Binası (YURT-KUR'a tahsisli)	4.400
	<b>TOPLAM BRÜT ALAN</b>	<b>168.040</b>

<b>SÜREYYA ASTARCI BAĞIŞ YAPILAN BİNALAR</b>		
<b>S.No</b>	<b>BİNA ADI</b>	<b>BRÜT ALANI (m2)</b>
1	Mudurnu Meslek Yüksekokulu (Derslikler) (Bitiş Yılı 2004)	1.200
2	Mudurnu M.Y.O. İdari Bina (Bitiş Yılı 2010)	880
3	Mudurnu M.Y.O. Yemekhane-Kantin Binası (Bitiş Yılı 2004)	608
4	Mudurnu M.Y.O. Kütüphane Binası (Bitiş Yılı 2004)	480
	<b>TOPLAM BRÜT ALAN</b>	<b>3.168</b>

<b>YAŞAR ÇELİK BAĞIŞ YAPILAN BİNALAR</b>		
<b>S.No</b>	<b>BİNA ADI</b>	<b>BRÜT ALANI (m2)</b>
1	Yaşar Çelik Yeniçağa Meslek Yüksekokulu (Bitiş Yılı 2010)	4.500
	<b>TOPLAM BRÜT ALAN</b>	<b>4.500</b>

<b>BAĞIŞÇILAR VAKFI YAPILAN BİNALAR</b>		
<b>S.No</b>	<b>BİNA ADI</b>	<b>BRÜT ALANI (m2)</b>
1	Bağışçılar Vakfı Okul Öncesi Eğitimi Uygulama ve Araştırma Merkezi (Bitiş Yılı 2011)	1.500
	<b>TOPLAM BRÜT ALAN</b>	<b>1.500</b>

<b>ALİ ERİCEK BAĞIŞ YAPILAN BİNALAR</b>		
<b>S.No</b>	<b>BİNA ADI</b>	<b>BRÜT ALANI (m2)</b>
1	Ali Ericek İlahiyat Fakültesi (Bitiş Yılı 2013)	6.080
2	Ali Ericek İlahiyat Fakültesi Tatbikat Camii (Bitiş Yılı 2015)	4.750
	<b>TOPLAM BRÜT ALAN</b>	<b>10.830</b>



<b>YILMAZ BECİKOĞLU BAĞIŞ YAPILAN BİNALAR</b>		
<b>S.No</b>	<b>BİNA ADI</b>	
1	Tıp Fakültesi Ecza Deposu (Bitiş Yılı 2011)	320
	<b>TOPLAM BRÜT ALAN</b>	<b>320</b>

<b>BEYPI BEYPAZARI TARIMSAL ÜRETİM PAZ. SAN. VE TİC. A.Ş.BAĞIŞ YAPILAN BİNALAR</b>		
<b>S.No</b>	<b>BİNA ADI</b>	<b>BRÜT ALANI (m2)</b>
1	Mehmet Tanrikulu Sağlık Hizmetleri Yüksekokulu (Bitiş Yılı 2016)	3.165
	<b>TOPLAM BRÜT ALAN</b>	<b>3.165</b>



## 2- ÖRGÜT YAPISI

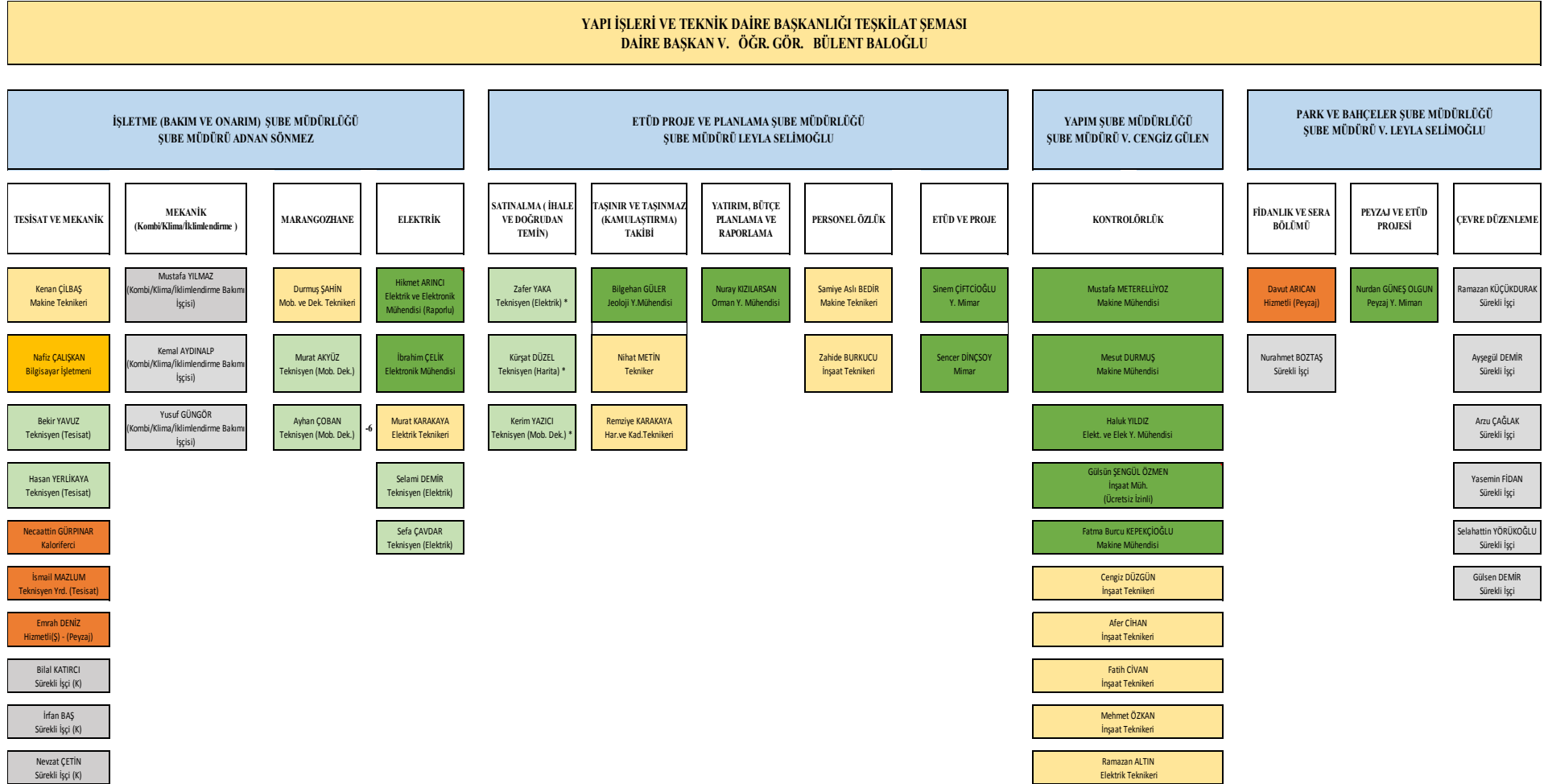



### 3- BILGI VE TEKNOLOJİK KAYNAKLAR

Birimimizde bilgisayar teknolojileri ihtiyaçlar doğrultusunda kullanılmaktadır. Gerekli çizim ve sunum ihtiyaçları Allplan ve Cinema 4D programları kullanılarak karşılanmaktadır. Daire başkanlığımız teknik personeli tarafından proje çizimlerinde kullanılan AutoCAD programının lisanslama çalışmaları yapıldı.

- Üniversitemiz resmi süreçlerini yürütmek üzere Üniversite Bilgi Yönetim Sistemi kullanılmaktadır.
- İhale hazırlığı, ihale süreci ve yapım sürecine ait yardımcı programlar da kullanılmaktadır. Hakediş süreçlerini yönetmek üzere “Hakediş Yazılımı” kullanılmaktadır.

Başkanlığımızda bulunan taşınırlar ihtiyacımızı karşılayabilir durumda olup, ofislerimizde kullanılan taşınırların listesi aşağıdaki tabloda gösterilmiştir.

<b>MAKİNE VE CİHAZLAR</b>	
<b>BİRİM TESİS, MAKİNE VE CİHAZLAR LİSTESİ</b>	<b>ADET</b>
Tarım ve Ormanlık Makineleri ve Aletleri	27
İnşaat Makineleri ve Aletleri	6
Atölye Makineleri ve Aletleri	89
İş Makineleri ve Aletleri	5
Güç Elektroniği ve Basıncılı Makineler ile Aletleri	14
<b>BİRİM DEMİRBAŞ LİSTESİ</b>	<b>ADET</b>
<i>Büro Makineleri Grubu</i>	
Bilgisayar ve Sunucular	86
Bilgisayar Çevre Birimleri	31
Tekser ve Çoğaltma Makineleri	3
Haberleşme Cihazları (Telefon makinesi)	36
<i>Mobilyalar Grubu</i>	
Büro Mobilyaları	222
<i>Yedek Parçalar Grubu</i>	
Makineler ve Aletler Grubu Yedek Parçaları	--
Cihazlar ve Aletler Grubu Yedek Parçaları	--
Su Tesisatı Yedek Parçaları	--



#### 4- İNSAN KAYNAKLARI

Yapı İşleri ve Teknik Daire Başkanlığı; kuruluş amacına ve görev tanımına uygun olarak 1 Daire Başkanı (İnşaat Y. Mühendisi), 3 Şube Müdürü, 7 Mühendis, 1 Elk. Elekt. Y. Mühendisi, 1 Jeoloji Y. Mühendisi, 1 Orman Y. Mühendisi, 1 Y. Mimar, 1 Mimar, 1 Peyzaj Y. Mimarı ve 23 Teknik Hizmetler Sınıfı, 2 Hizmetli ve 13 adet sürekli işçi olmak üzere toplam 55 personel ile hizmet vermektedir.

İdari Personel Kadro Dağılımı	
Genel İdari Hizmetler	3
Teknik Hizmetleri Sınıfı	34
Yardımcı Hizmetler Sınıfı	4
Akademik Personel	1
Sürekli İşçi	13
<b>Toplam</b>	<b>55</b>





#### 4-1- İdari Personelin Eğitim Durumu

Başkanlığımızda fiilen çalışan personelin eğitim durumu aşağıdaki tabloda gösterilmiştir. Daire Başkanlığımız eğitim durumu itibariyle en yüksek payı %35 ile Lisans mezunu personel oluşturmaktadır.

İdari Personelin Eğitim Durumu							
	İlkokul	Ortaokul	Lise	Ön Lisans	Lisans	Y.L. ve Dokt.	Toplam Personel
Kişi Sayısı	6	7	5	12	19	6	55
Yüzde	11%	13%	9%	22%	35%	11%	100%

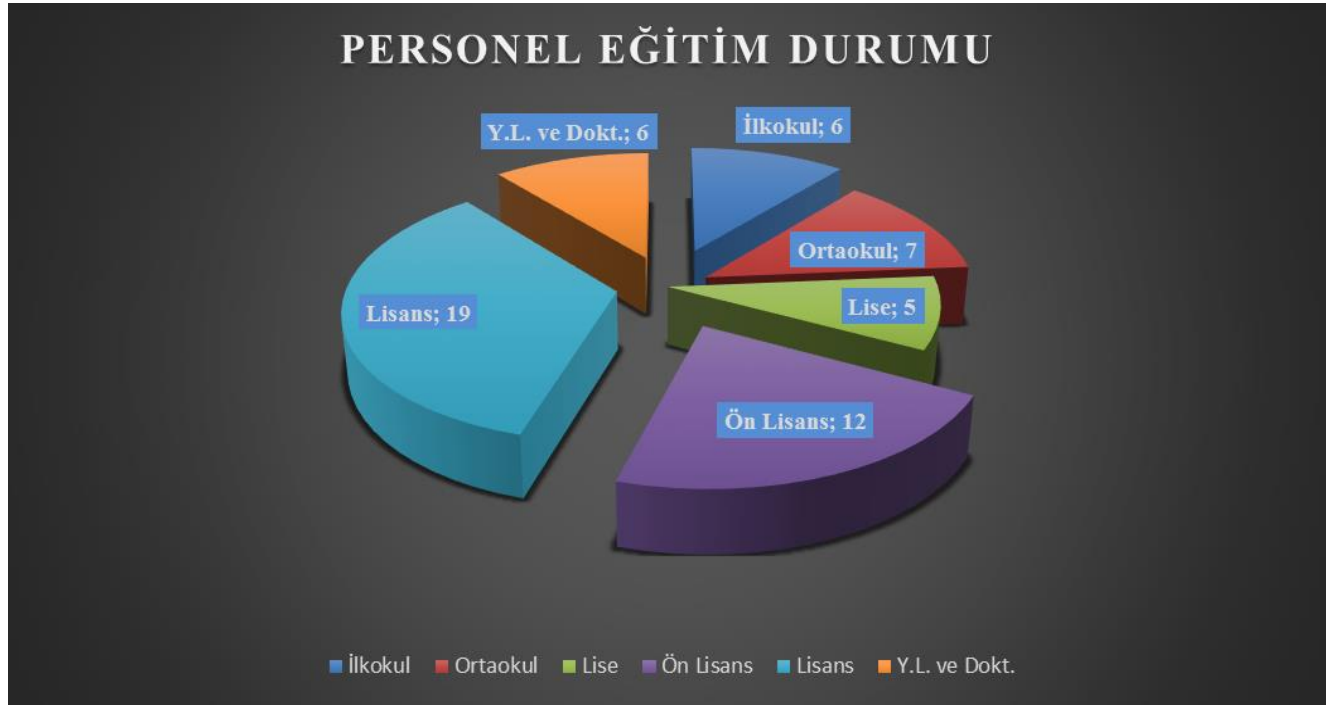





#### 4-2- İdari Personelin Yıl İçinde Katıldığı Eğitimler

Daire Başkanlığımız personeli tarafından 2020 yılı içinde katılımda bulunulan eğitim ve seminer faaliyetleri aşağıda sunulmuştur:

Sıra No	Eğitimin Konusu	Katılan Kişi Sayısı	Düzenleyen Kuruluş	Düzenlendiği Yer	Tarih
1	"4734 sayılı Kamu İhale Kanunu ve 4735 sayılı Kamu İhale Sözleşmeleri Kanunu" ile "Elektronik İhale Uygulama"	15	Kamu İhale Kurumu Uzmanlarının Katılımı ile Bilgi İşlem Daire Başkanlığı	BOLU	29-30 Ocak 2020
2	Temel Afet Bilinci ve Acil Durumlarda Kamu Binalarından Tahliye Methodları	6	Bolu İl Afet ve Acil Durum Müdürlüğü	BOLU	10-11 Mart 2020
3	Kamu İhale Mevzuatı-Yapım Sözleşmeleri Uygulamaları Eğitimi	1	AMP Yazılım (Yaşar GÖK)	İSTANBUL	11-12 Mart 2020
4	ÜBYS Eğitimi	3	Bilgi İşlem Daire Başkanlığı	ONLİNE	22 Nisan 2020
5	Kamu Binaları Hasar Tespit Eğitimi	8	Çevre Şehircilik İl Müdürlüğü	ONLİNE	25 Mayıs - 31 Mayıs 2020
6	Ekip Çalışmasının Gücü	40	Daire Başkanımız Bülent BALOĞLU	BOLU	25 Kasım 2020
7	Sıfır Atık Sistemi Kurulum ve Uygulama Eğitimi	4	Niğde Ömer Halisdemir Üniversitesi Atık Yönetimi Koordinatörlüğü	ONLİNE	14-15 Aralık 2020



#### 4-3- İdari Personelin Hizmet Süresi

Başkanlığımızda fiilen çalışan personelin hizmet süresi bazında hazırlanan tablo aşağıda gösterilmiştir. Genel olarak personel yapımız %25 oranında 20-26 yıl arası hizmet yılına sahip personelden oluşmaktadır.

Hizmet Süresi	0-7	8-14	15-19	20-26	27-35	Sürekli İşçi	TOPLAM PERSONEL
Kişi Sayısı	10	6	6	14	6	13	55
Yüzde	18%	11%	11%	25%	11%	0%	100%

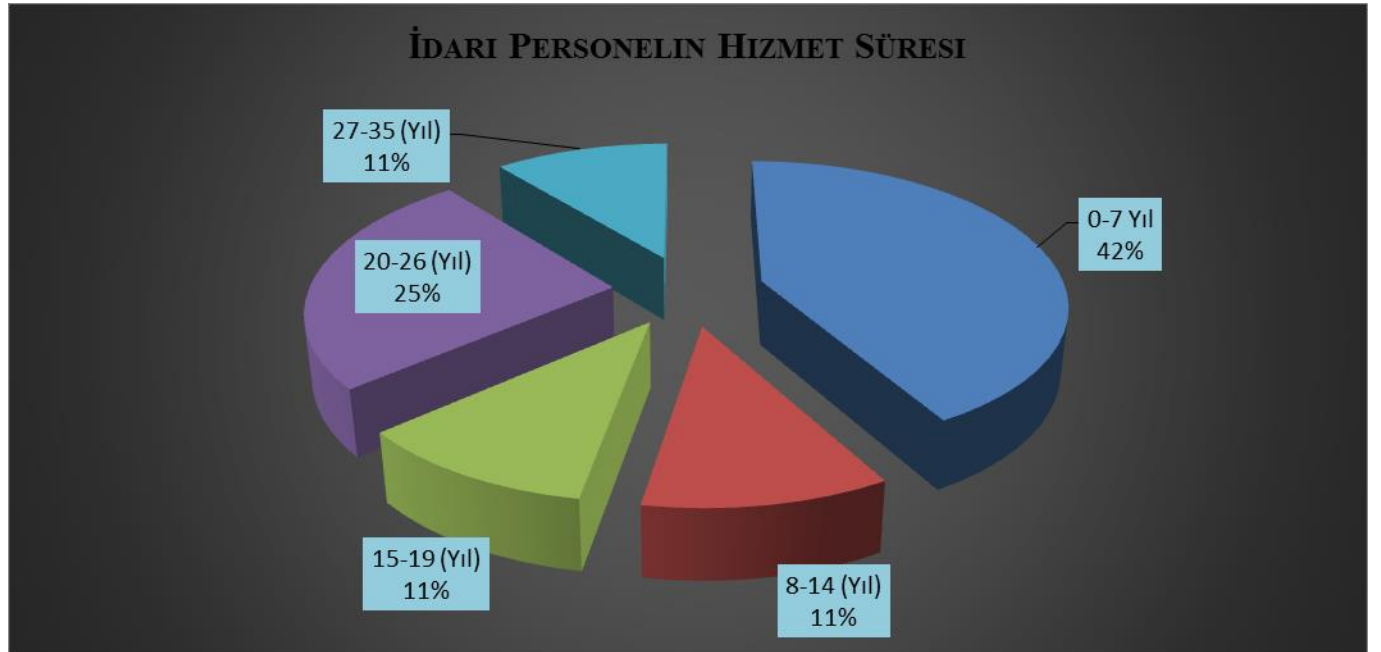



#### 4-4-İdari Personelin Yaş Dağılımı

Başkanlığımızda fiilen çalışan personelin yaş dağılımı aşağıdaki tabloda gösterilmiştir. Yaş dağılımı itibariyle 2020 yılında 30-39 yaşlarında bulunan personel sayısları %35 oranı ile çoğunluğu oluşturmaktadır.

YAŞ ARALIĞI	20-29	30-39	40-49	50-59	60+	TOPLAM
Kişi Sayısı	2	19	17	16	1	55
Yüzde (%)	4%	35%	31%	29%	2%	100%

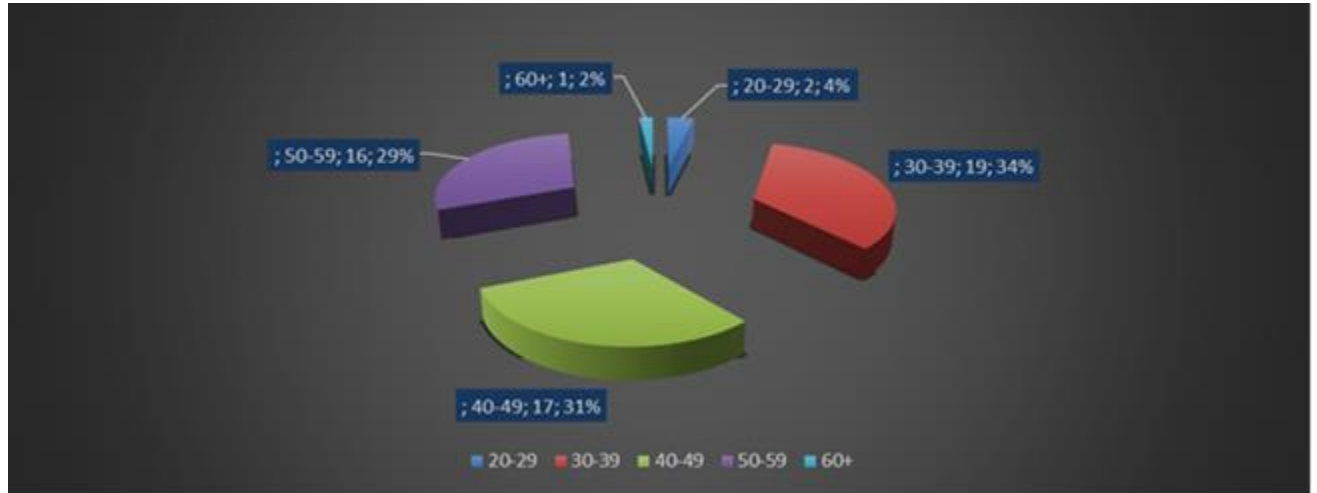



## 5- SUNULAN HİZMETLER

2020 yılında ihale mevzuatına göre 1 açık ihale, 1 21-f Pazarlık usulü, 1, 21-b pazarlık usulü ve 43 doğrudan temin yöntemiyle imalatlar gerçekleştirilmiştir.

### 5-1- YATIRIM VE PROJELER

Üniversitemiz 2020 yılı Yatırım Programında 10 adet projesi bulunmaktadır. Yapı İşleri ve Teknik Daire Başkanlığı bu projelerin 6 tanesini yürütmüştür.

#### 5-1-1- ÇEŞİTLİ ÜNİTELERİN ETÜT PROJESİ

PROJE GERÇEKLEŞME BİLGİLERİ									
SEKTÖR		Eğitim							
PROJE SAHİBİ KURULUŞ		Bolu Abant İzzet Baysal Üniversitesi							
PROJENİN;									
ADI		Çeşitli Ünitelerin Etüt Projesi							
NUMARASI		2020H03-150653							
YERİ		Bolu							
BAŞLAMA/BİTİŞ TARİHİ		2020-2020							
KARAKTERİSTİĞİ		Etüt-Proje							
YATIRIMIN YILLAR İTİBARIYLA GELİŞİMİ (Cari Fiyatlarla, Bin TL)									
Yıl	Toplam Proje Tutarı	2020 Sonu Kum.Harc.	Program Ödeneği		Revize Ödenek		Harcama		Gerçekleşme Yüzdesi (%)
			Dış	Toplam	Dış	Toplam	Dış	Toplam	
2020	200.000,00 ₺	169.920,00 ₺	-	200.000,00 ₺	-	170.000,00 ₺	-	169.920,00 ₺	99,95
Açıklama: Çeşitli Ünitelerin Etüt Projesi kapsamında Üniversitemiz Gölköy Kampüsünde 2021 yılı yatırım projesinde year alacak olan Derslik ve Merkezi Birimler Projesinin mimari çizimi ihale edilmiştir.03.09.2020 tarihinde 4734 sayılı Kamu İhale Kanununun 21-f Pazarlık usulü ile yapılan ihalede Tunçok İnş. Tic. Ve Turizm Ltd.Şti. ile 16.09.2020 tarihinde 144.000,00 TL bedelinde sözleşme imzalanmıştır. İhalenin yaklaşık maliyeti 378.386,28 TL olarak hesaplanmıştır. 4734 sayılı Kamu İhale Kanununun 21/f maddesi gereğince yapılan ve ödeneği bulunmayan işin ihalesine çıkılamayacağı hükmü gereğince Çeşitli İşlerin Etüt Projesine 125.000,00 TL Likit ödenek									



eklenmiş ve ihale gerçekleştirilmiştir. İhale sonucunda 144.000,00 TL ile anlaşma sağlanınca 2020 yılı toplam ödeneği olan 325.000,00 TL ödeneğin 155.000,00 TL ödenek Morfoloji Ek Bina Projesine aktarılmıştır. Kalan 170.000, 00 TL ödeneğin 169.920,00 TL'si harcanmıştır. 2020 yılı Yatırım Programında bulunan Çeşitli Ünitelerin Etüt Projesi %100 fiziki gerçekleşme ile tamamlanmıştır.



Merkezi derslikler binasına ait görsel



### 5-1-2-DERSLİK VE MERKEZİ BİRİMLER(MORFOLOJİ EK BINASI) PROJESİ

PROJE GERÇEKLEŞME BİLGİLERİ									
SEKTÖR		EĞİTİM							
PROJE SAHİBİ KURULUŞ		Bolu Abant İzzet Baysal Üniversitesi							
PROJENİN;									
ADI		Derslik Ve Merkezi Birimler							
NUMARASI		2005H03-732							
YERİ		Bolu							
BAŞLAMA/BİTİŞ TARİHİ		2005-2021							
KARAKTERİSTİĞİ		Eğitim (10.000 m2)							
YATIRIMIN YILLAR İTİBARIYLA GELİŞİMİ (Cari Fiyatlarla, Bin TL)									
Yıl	Toplam Proje Tutarı	2020 Sonu Küm.Harc. (2020 fiyatlarıyla)	Program Ödeneği		Revize Ödenek		2020 Yılı Harcama		Gerçekleşme Yüzdesi (%)
			Dış	Toplam	Dış	Toplam	Dış	Toplam	
2020	32.000.000,00 ₺	39.893.74,04 ₺.	-	9.000.000,00 ₺	-	12.030.000,00 ₺	-	11.908.010,72 ₺	98,99
<p>Açıklama: 2020 Yılı Yatırım Programında olan Kampüs Altyapısı Projesinden 1.750.000,00 TL, Çeşitli Ünitelerin Etüt Projesinden 155.000,00 TL, Açık Spor Tesislerinden 500.000,00 TL ve Likit Ödenekten 625.000,00 TL ödenek olmak üzere toplam 3.030.000.00 TL aktarımı yapılarak Derslik ve Merkezi Birimler (Morfoloji Ek Bina) İnşaatı 28.09.2020 tarihi itibariyle tamamlanmış olup geçici kabulü yapılmıştır. 2017 yılında İnşaatına başlanılan projenin 2020 yılı harcaması 11.908.010,72 TL olup kümülatif harcama miktarı 2020 yılı fiyatlarıyla 39.893.74,04 .TL'dir. 2021 yılında bina tefrişatı yapılarak açılışa hazır hale gelecektir.</p>									





Morfoloji Ek Binasına ait görseller



### 5-1-3- KAMPÜS ALTYAPISI PROJESİ

PROJE GERÇEKLEŞME BİLGİLERİ									
SEKTÖR	Eğitim								
PROJE SAHİBİ KURULUŞ	Bolu Abant İzzet Baysal Üniversitesi								
PROJENİN;									
ADI	Kampüs Altyapısı								
NUMARASI	2020H03-150659								
YERİ	Bolu								
BAŞLAMA/BİTİŞ TARİHİ	2020-2022								
KARAKTERİSTİĞİ	Doğalgaz Dönüşümü, Elektrik Hattı, Kampüs İçi Yol, Kanalizasyon Hattı, Peyzaj, Su İsale Hattı, Telefon Hattı								
YATIRIMIN YILLAR İTİBARIYLA GELİŞİMİ (Cari Fiyatlarla, Bin TL)									
Yıl	Toplam Proje Tutarı	2020 Sonu Küm.Harc.	Program Ödeneği		Revize Ödenek		Harcama		Gerçekleşme Yüzdesi (%)
			Dış	Toplam	Dış	Toplam	Dış	Toplam	
2020	14.998.000,00 ₺	-	-	2.902.000,00 ₺	-	0 ₺	-	-	2021 Yılında İhale Edilecek
<p>Açıklama: 2020 Yılı Yatırım Programında bulunan Kampüs Altyapısı Projesinden 1.750.000,00 TL Derslik ve Merkezi Birimler Projesine, 1.132.000,00 TL Kamulaştırma Kalemine ve 20.000,00 TL Sağlık Sektörü Muhtelif İşler Projesine aktarılarak ödenek aktarımı gerçekleştirilmiştir. 2020 yılında üniversitemiz bütün birimlerinden altyapı talepleri toplanmış ve 2021 yılında yapılacak olan altyapı ihalesi için hazırlıklar yapılmıştır. 2021 yılında Kampüs Altyapı İhalesi yapılacaktır.</p>									



**Kampüs Altyapısı kapsamında yapılmış işlere ait görsellerden**

<b>06. SERMAYE GİDERLERİ</b>	
<b>06.5 -GAYRİMENKUL SERMAYE ÜRETİM GİDERLERİ</b>	
<b>(Etüt-Proje, Kampüs Altyapısı, Morfoloji Ek Bina )</b>	
<b>YAPILAN HARCAMA ADI</b>	<b>HARCAMA TUTARI</b>
Derslik ve Merkezi Birimler Uygulama Projesi Hazırlanması işi	169.920,00 ₺
<b>Etüt Proje Toplam Harcama</b>	<b>169.920,00 ₺</b>
<b>Kampüs Altyapı Toplam Harcama</b>	<b>0,00 ₺</b>
<b>Morfoloji Ek Bina Toplam Harcaması</b>	<b>11.908.010,72 ₺</b>
<b>06.5 –SERMAYE GİDERLERİ TOPLAM</b>	<b>12.077.930,72 ₺</b>



### 5-1-4- MUHTELİF İŞLER PROJESİ-EĞİTİM SEKTÖRÜ

PROJE GERÇEKLEŞME BİLGİLERİ									
SEKTÖR		EĞİTİM							
PROJE SAHİBİ KURULUŞ		Bolu Abant İzzet Baysal Üniversitesi							
PROJENİN;									
ADI		Muhtelif İşler							
NUMARASI		2020H03-150656							
YERİ		Bolu							
BAŞLAMA/BİTİŞ TARİHİ		2020-2020							
KARAKTERİSTİĞİ		Bakım Onarım							
YATIRIMIN YILLAR İTİBARIYLA GELİŞİMİ (Cari Fiyatlarla, Bin TL)									
Yıl	Toplam Proje Tutarı	2020 Yılı Sonu Küm.Harc.	Program Ödeneği		Revize Ödenek		Harcama		Fiziki Gerçekleşme Yüzdesi
			Dış	Toplam	Dış	Toplam	Dış	Toplam	
2020	4.180.000	899.967,77 ₺	-	700.000 100.000	-	900.000,00 ₺	-	899.967,77 ₺	% 100
<p>Üniversitemiz Gölköy Kampüsüne 15 Temmuz Demokrasi Bulvarında çok sayıda maddi hasarlı trafik kazaları meydana gelmektedir. İlgili kazalarda kampüse ulaşımı sağlayan yolda aydınlatma direği, bariyer ve yön levhaları zarar görmektedir. Bu hasarların giderilebilmesi için ilgili proje ödeneğine 100.000,00 TL Likit ödenek eklenmiştir. 2020 yılı Yatırım Projesi kapsamında 800.000,00 TL ödeneğin 100.000,00 TL'si Sosyal Güvenlik ve Sosyal Yardım Hizmetleri harcama kaleminde bulunmaktadır.</p> <p><b>Eski Kütüphane Binası</b></p> <ul style="list-style-type: none"> <li>Revize proje kapsamında Duvar yıkılması, yeni alçıpan duvar yapılması, Saten alçı, duvar ve tavan boyları, Wc yer seramiği, hilton tipi lavabo ve tezgah yapılması, muhtelif yerlerde laminat parke döşenmesi, yeni kapı ve kasa yapılması, muhtelif alüminyum dağrama ve cam yapılması, Muhtelif PVC süpürgelik ve döşeme yapılması, bodrum kat girişte kazı, BA. imatları, andezit döşeme ve duvar kaplaması, 3 adet otomatik kapı, 1 adet engelli WC vb. İmalatlar yapılmıştır.</li> </ul> <p><b>İlahiyat Binası</b> , 2 adet engelli WC yapıldı.</p> <p><b>Mimarlık Fakültesinde;</b> 4. Katta 4 adet ofis bölmeleri, alçıpan bölme, saten alçı,</p>									



boya,kasa ve kapı yapılmıştır. Hissedilir yüzey ve kaymaz bantlar yapıldı. Camlara görünübilirlik bandı yapıldı.

**Doğrudan Temin Yöntemiyle;**

- Kampüs Çeşitli Elektrik İmalatları İşi
- Kazan Dairelerinde çeşitli onarımların yapılması işi
- Mühendislik Fakültesi Ar-Ge Laboratuvarlarında bulunan saf su sisteminin bakım ve onarımlarının yapılması
- Merkezi Isıtma Sistemi ile ısınan Kardelen Lojmanında kazan dairesi onarımlarının yapılması
- Hüseyin ERTEN yönetimindeki aracın 27.11.2019 tarihinde çarptığı aydınlatma direğinin onarımı
- Yusuf AFŞAR yönetimindeki aracın 25.03.2020 tarihinde çarptığı aydınlatma direğinin onarımı
- Hüseyin ÇELİK yönetimindeki aracın 01.11.2020 tarihinde çarptığı aydınlatma direğinin onarımı
- Mühendislik Fakültesi kombilerinin bakım ve onarımlarının yapılması
- BESYO Binası Çeşitli İnşaat İmalatlarının Yapılması



Eski Kütüphane Binası büyük onarımına ait görsel





Eğitim Sektörü Sermaye giderlerine ait büyük onarım harcamalarına ait bilgiler aşağıda sunulmuştur.

<b>06. SERMAYE GİDERLERİ</b>	
<b>06.7- GAYRİMENKUL BÜYÜK ONARIM GİDERLERİ</b>	
<b>(Eğitim Sektörü Büyük Onarım Giderleri)</b>	
<b>HARCAMALAR</b>	<b>HARCAMA MİKTARI</b>
Kampüs Çeşitli Elektrik İmalatları İşi	18.402,10 ₺
Büyük Onarım 2020 İşi Ödemesi	642.245,33 ₺
Merkezi Isıtma Sistemi ile ısınan Kardelen Lojmanında kazan tadilatının yapılması işi	30.326,00 ₺
Mühendislik Fakültesi Ar-Ge Laboratuvarlarında bulunan saf su sisteminin bakım ve onarımının yapılması işi	14.824,05 ₺
Kazan dairelerinde çeşitli onarımların yapılması işi (4 Kalem)	21.315,52 ₺
Hüseyin ERTEN yönetimindeki aracın 27.11.2019 tarihinde çarptığı aydınlatma direğinin onarımı işi	4.932,40 ₺
Yusuf AFŞAR yönetimindeki aracın 25.03.2020 tarihinde çarptığı aydınlatma direğinin onarımı işi	4.476,92 ₺
Hüseyin ÇELİK yönetimindeki aracın 01.11.2019 tarihinde çarptığı aydınlatma direğinin onarımı işi	2.662,08 ₺
Mühendislik Fakültesi kombilerinin bakım ve onarımlarının yapılması işi	26.893,29 ₺
BESYO Binası Çeşitli İnşaat İmalatları işi	33.890,08 ₺
<b>06.7 TOPLAM</b>	<b>799.967,77 ₺</b>

<b>06. SERMAYE GİDERLERİ</b>	
<b>06.7 GAYRİMENKUL BÜYÜK ONARIM GİDERLERİ</b>	
<b>(Sosyal Güvenlik ve Sosyal Yardım Hizmetleri)</b>	
<b>HARCAMALAR</b>	<b>HARCAMA MİKTARI</b>
Büyük Onarım 2020 İşi (Engelli Onarımları)	100.000,00 ₺
<b>06.7 TOPLAM</b>	<b>100.000,00 ₺</b>





### 5-1-5- MUHTELİF İŞLER PROJESİ-SAĞLIK SEKTÖRÜ

PROJE GERÇEKLEŞME BİLGİLERİ									
SEKTÖR		SAĞLIK							
PROJE SAHİBİ KURULUŞ		Bolu Abant İzzet Baysal Üniversitesi							
PROJENİN;									
ADI		Muhtelif İşler							
NUMARASI		2020I00-153249							
YERİ		Bolu							
BAŞLAMA/BİTİŞ TARİHİ		2020-2020							
KARAKTERİSTİĞİ		Büyük Onarım							
YATIRIMIN YILLAR İTİBARIYLA GELİŞİMİ (Cari Fiyatlarla, Bin TL)									
Yıl	Toplam Proje Tutarı	2020 Yılı Sonu Küm.Harc.	Program Ödeneği		Revize Ödenek		Harcama		Gerçekleşme Yüzdesi
			Dış	Toplam	Dış	Toplam	Dış	Toplam	
2020	120.000,00 ₺	96.404,87 ₺	-	100.000	-	120.000,00 ₺	-	96.404,87 ₺	% 80.34
<p>Dünya Sağlık Örgütü tarafından, 11 Mart 2020 tarihinde pandemi olarak ilan edilen ve tüm Dünyayı etkisi altına alan COVID-19 salgını kapsamında, Diş Hekimliği Fakültesinde gerçekleştirilen klinik işlemleri T.C. Sağlık Bakanlığının hazırladığı COVID-19 Pandemisinde Sağlık Kurumlarında Çalışma Rehberi ve Enfeksiyon Kontrol Önlemleri rehberine gerçekleştirilmektedir. Rehber kapsamındaki COVID-19 Pandemisinde Dental İşlemlerin Normale Dönüş Planına göre izole tedavi alanları bulunmayan sağlık kuruluşlarında gerekli çalışmalar yapılarak izole alanlar oluşturulmalı ve özellikle aerosol üreten işlemler izole alan ve ünitelerde yapılması gerektiği; bu kapsamda Fakültenin klinik alanlarındaki diş üniteleri için izole alan oluşturulmasına ilişkin planlama yapılmıştır.</p> <p>2020 yılı Muhtelif İşler –Sağlık Projesi kapsamında 4734 Sayılı Kamu İhale Kanununun 21-b Pazarlık Usulü maddesinde Diş Hekimliği Fakültesi Ünitelere İzole Alan Oluşturulması ihalesi 10.11.2020 tarihinde yapılmıştır. 77.616,00 TL sözleşme bedeli ile imzalanmış sözleşme gereğince bu ihale kapsamında toplam 90.832,91 TL harcama yapılmıştır.</p> <p><b>Doğrudan temin yöntemiyle;</b></p> <p>Diş Hekimliği Fakültesi Klinik Alanlarındaki 1 adet diş ünitesi için izole alan oluşturulması işi yapılmıştır.Doğrudan temin yöntemi ile yapılan bu harcama ile birlikte Muhtelif İşler Sağlık Projesi kapsamında yapılan toplam harcama 96.404,87 TL'dir.</p>									



Diş Hekimliği Fakültesi ünitelere izole alan oluşturulmasına ait görsel

<b>06. SERMAYE GİDERLERİ 06.7 GAYRİMENKUL BÜYÜK ONARIM GİDERLERİ (Diş Hekimliği Büyük Onarım)</b>	
<b>HARCAMALAR</b>	<b>HARCAMA MİKTARI</b>
Diş Hek.F. Klinik alan.1adet diş üniti izole alan oluşturulması	5.571,96 ₺
Diş Hekimliği Fakültesi Ünitelere İzole Alan Oluşturulması İşleri	90.832,91 ₺
<b>06.7 TOPLAM</b>	<b>96.404,87 ₺</b>



### 5-1-6- AÇIK SPOR TESİSLERİ PROJESİ

PROJE GERÇEKLEŞME BİLGİLERİ									
SEKTÖR			SPOR						
PROJE SAHİBİ KURULUŞ			Bolu Abant İzzet Baysal Üniversitesi						
PROJENİN;									
ADI			Açık Spor Tesisleri						
NUMARASI			2018H05-153280						
YERİ			Bolu						
BAŞLAMA/BİTİŞ TARİHİ			2018-2020						
KARAKTERİSTİĞİ			Açık Halı Saha, Basketbol Sahası, Futbol Sahası, Kapalı Halı Saha, Voleybol Sahası						
YATIRIMIN YILLAR İTİBARIYLA GELİŞİMİ (Cari Fiyatlarla, Bin TL)									
Yıl	Toplam Proje Tutarı	2020 Yılı Sonu Küm.Harc.	Program Ödeneği		Revize Ödenek		Harcama		Gerçekleşme Yüzdesi
			Dış	Toplam	Dış	Toplam	Dış	Toplam	
2020	1.500.000	0,00	-	500.000	-	-	-	0,00	-
2020 yılı yatırım programında bulunan Açık Spor Tesisleri Projesinin ödeneği olan 500.000,00 TL Derslik ve Merkezi Birimler(Morfoloji Ek Bina) Projesine aktarılmıştır.									

06. SERMAYE GİDERLERİ	
06.5 GAYRİMENKUL SERMAYE ÜRETİM GİDERLERİ	
(Açık Spor Tesisleri )	
HARCAMALAR	HARCAMA MİKTARI
-	0,00 ₺
<b>06.5 TOPLAM</b>	<b>0,00 ₺</b>



### 5-1-7- GAYRİMENKUL ALIMLARI VE KAMULAŞTIRMA PROJESİ

PROJE GERÇEKLEŞME BİLGİLERİ									
SEKTÖR									
PROJE SAHİBİ KURULUŞ		Bolu Abant İzzet Baysal Üniversitesi							
PROJENİN;									
ADI		Kamulaştırma							
NUMARASI		--							
YERİ		Bolu							
BAŞLAMA/BİTİŞ TARİHİ									
KARAKTERİSTİĞİ									
YATIRIMIN YILLAR İTİBARIYLA GELİŞİMİ (Cari Fiyatlarla, Bin TL)									
Yıl	Toplam Proje Tutarı	2020 Yılı Sonu Kum.Harc.	Program Ödeneği		Revize Ödenek		Harcama		Gerçekleşme Yüzdesi
			Dış	Toplam	Dış	Toplam	Dış	Toplam	
2020	2.000,00 ₺	0,00	-	2.000,00 ₺	-	1.134.000,00 ₺	-	0,00	-
<p>İzzet Baysal Kampüsünde altyapı çalışmaları kapsamında yapılacak olan galeri hattının geçeceği Karaköy Köyü 1301, 1302, 1303, 743, 722, 725, 726, 727, 1300, 1298, 1297, 1296, 1293 ve 713 parsel nolu taşınmazların kamulaştırılabilmesi için Kampüs Altyapısı Projesinden 1.132.000,00 TL ödenek aktarımı yapılmış fakat, aktarım yılın son günlerinde gerçekleştiğinden harcama yapılamamıştır. İlgili parsellerin kamulaştırılması işi 2021 yılında gerçekleştirilecektir. Gerede Kampüsünde önceki yıllarda açılan davalar devam etmektedir.</p>									

06. SERMAYE GİDERLERİ	
06.4 GAYRİMENKUL ALIMLARI VE KAMULAŞTIRMASI	
( Kamulaştırma )	
HARCAMALAR	HARCAMA MİKTARI
-	0,00 ₺
<b>06.4 TOPLAM</b>	<b>0,00 ₺</b>



**SERMAYE GİDERLERİ HARCAMA TABLOSU**

<b>EKONOMİK KOD</b>	<b>KESİNTİLİ BAŞLANGIÇ ÖDENEĞİ</b>	<b>EKLENEN</b>	<b>DÜŞÜLEN</b>	<b>REVİZE ÖDENEK</b>	<b>2020 YILI HARCAMASI</b>	<b>KALAN / BLOKE ÖDENEK</b>
<b>06.7 - DIŞ HEKİMLİĞİ BÜYÜK ONARIM</b>	₺100,000.00	₺20,000.00	₺0.00	₺120,000.00	₺96,404.87	<b>₺23,595.13</b>
<b>06.7 - EĞİTİM SEKTÖRÜ BÜYÜK ONARIM GİDERLERİ</b>	₺700,000.00	₺100,000.00	₺0.00	₺800,000.00	₺799,967.77	<b>₺32.23</b>
<b>06.7 -SOSYAL GÜVENLİK VE SOSYAL YARDIM HİZMETLERİ</b>	₺100,000.00	₺0.00	₺0.00	₺100,000.00	₺100,000.00	<b>₺0.00</b>
<b>06.5 -ETÜT PROJE, KAMPÜS ALTYAPISI, DERSLİK VE MERKEZİ BİRİMLER (MORFOLOJİ EK BİNA)</b>	₺12,102,000.00	₺1,250,000.00	₺1,152,000.00	₺12,200,000.00	₺12,077,930.72	<b>₺122,069.28</b>
<b>06.5 - AÇIK SPOR TESİSLERİ</b>	₺500,000.00	₺0.00	₺500,000.00	₺0.00	₺0.00	<b>₺0.00</b>
<b>06.4 - KAMULAŞTIRMA</b>	₺2,000.00	₺1,132,000.00	₺0.00	₺1,134,000.00	₺0.00	<b>₺1,134,000.00</b>
<b>TOPLAM</b>	<b>₺13,504,000.00</b>	<b>₺2,502,000.00</b>	<b>₺1,652,000.00</b>	<b>₺14,354,000.00</b>	<b>₺13,074,303.36</b>	<b>₺1,279,696.64</b>



Yatırım programında yer alan projelerimize ek olarak Üniversitemiz İzzet Baysal Vakfı tarafından yaptırılan ve inşaatı devam etmekte olan Gököy Kampüste Hukuk Fakültesi ve Mengen İlçemizde Mengen Yeni Kampüs projeleri yer almaktadır. Projelere ait harcama ve işlemler vakıf tarafından yürütülmektedir.

### **MENGEN YENİ KAMPÜS**

Betonarme imalatları tamamlanmıştır. Dış cephe, elektrik ve mekanik tesisatları devam etmektedir.



### **HUKUK FAKÜLTESİ**

Betonarme imalatları devam etmektedir.







## İLÂHİYAT FAKÜLTESİ EK BİNA

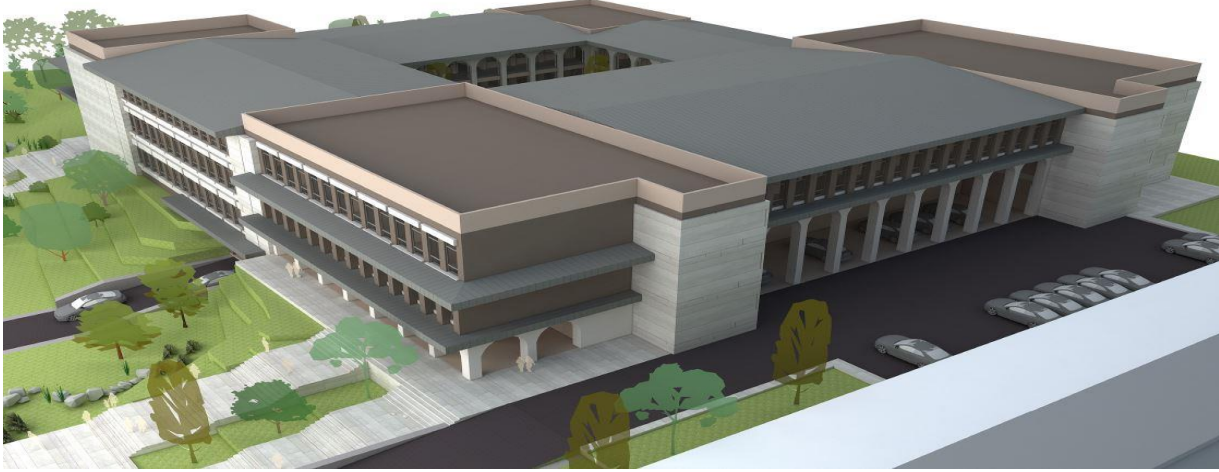

Yatırım programında yer alan ödenek dağılımına göre üst yönetim ve harcama yetkililerinin onayı sonrasında ihale kararı alınır ve ihale yapılır. Başkanlığımızda mal alım ihalesi yapılmamakta, hizmet ve yapım işi ihaleleri yapılmaktadır. Yüklenicilerle sözleşme imzalanmasından sonra yüklenici tarafından verilen hizmetler kontrol ekibi tarafından denetlenmekte, uygun bulunması halinde ödeme evrakları düzenlenmekte ve harcama yetkilisinin onayına sunulmaktadır.





## 5-2- MAL VE HİZMET ALIMLARI HARCAMA LİSTESİ

<b>03- MAL VE HİZMET ALIMLARI HARCAMA DOKÜMÜ</b>	
<b>03.2 TÜKETİME YÖNELİK MAL VE MALZEME ALIMLARI</b>	
<b>HARCAMALAR</b>	<b>HARCAMA MİKTARI</b>
4 nolu Trafo Jeneratörünün akümülatörünün değişimi	2.714,00 ₺
Üniversitemiz peyzaj işlerinde kullanılan Shibuara marka traktörün lastiklerinin alımı işi	12.548,12 ₺
Başkanlığımıza ait Shibaura marka traktörün bakım onarımının yapılması için malzeme alımı işi	3.060,92 ₺
Temiz Su Arıtma Tesisinde kullanılmak üzere tuz, klor ve taş asidi alımı işi	14.993,02 ₺
BAİBÜ Yaşar Çelik Meslek Yüksek Okulu için Doğalgaz Bağlantı Bedeli Ödemesi	19.350,63 ₺
Üniversitemiz jeneratörlerinin yıllık bakımında kullanılmak üzere (17 Kalem) malzeme alımı işi	31.485,94 ₺
Çevre Düzenleme İşl.Kul.Üz. Malz.Alım İşi	17.857,06 ₺
Başkanlığınızda kullanılan Volta marka elektrikli araçlarımız için malzeme alımı işi	1.200,00 ₺
Isı Merkezinde Kullanılmak üzere Azot gazı alımı	1.769,95 ₺
Üniversitemiz İzzet Baysal Kampüsü jeneratörlerinde ve Mengen MYO trafo binası OG hücrelerinde kullanılmak üzere malzeme alımı (3 kalem) İşi	1.642,56 ₺
	2.832,00 ₺
Isı Merkezi ve Isı Galerinde kullanılmak üzere malzeme alım işi	
Çeşitli tadilat işlerinde işletme personeli tarafından kullanılmak üzere malzeme alım işi	10.030,00 ₺
Başkanlığımız personeli tarafından kullanılan elektrikli golf aracı için 6 adet akü alımı işi	13.452,00 ₺
Üniversitemiz çevre düzenleme ve bahçe işlerinde kullanılmak üzere malzeme alımı işi(25 Kalem)	36.947,50 ₺
Başkanlığımız mimarlık ve sekreterlik ofisinde kullanılmak üzere toner alımı işi	11.764,60 ₺
Üniversitemiz kampüslerinin ve binalarının çeşitli vaziyet planlarının, Hukuk Fakültesi, Seben MYO, Seben Yurt, Kütüphane ve Morfoloji Ek Binaları projelerinin ozalit çekimi işi	12.313,30 ₺
<b>03.2 TOPLAM</b>	<b>193.961,60 ₺</b>



<b>03- MAL VE HİZMET ALIMLARI HARCAMA DOKÜMÜ</b>	
<b>03.5 HİZMET ALIMLARI</b>	
<b>HARCAMALAR</b>	<b>HARCAMA MİKTARI</b>
Büyük Onarım 2020 İhalesi Basın İlan Kurumu Ödemesi	2.971,88 ₺
Büyük Onarım 2020 İhale İlan Bedeli Ödemesi	944,00 ₺
Kütüphane Binası EKB Düzenlenmesi	1.770,00 ₺
2017 Yılı Arazi İzin Bedeli (Üniv. Sahası) Mahkeme Kararı	102.088,22 ₺
2017 Yılı Arazi İzin Bedeli (Üniv. Sahası) Mahkeme Kararı Vekâlet Ücreti	18.611,79 ₺
Morfoloji Ek Binası 2020 Yılı Arazi İzin Bedeli Ödemesi	1.853,47 ₺
Tatbikat Camii ve Isı Merkezi 2020 yılı Arazi İzin Bedeli Ödemesi	7.223,89 ₺
Üniversite Sahası (659.200m2) 2020 Yılı Arazi İzin Bedeli Ödemesi	116.648,06 ₺
2020/502803 İhale Kayıt Numaralı 5712 Barkod Numaralı Fiber Optik Altyapı İhalesi İlan Bedeli Ödemesi	944,00 ₺
Fiber Optik Altyapı İhalesi Basın İlan Kurumu Ödemesi	3.209,60 ₺
Dış Hekimliği Fakültesi Onarımı Ünitlere Bölme ihalesi Basın İlan Kurumu Ödemesi	5.777,28 ₺
Morfoloji Ek Binası 2018 Yılı Arazi İzin Bedeli Ödemesi	1.869,69 ₺
Tatbikat Camii ve Isı Merkezi 2018 yılı Arazi İzin Bedeli Ödemesi	7.267,34 ₺
Üniversite Sahası (659.200m2) 2018 Yılı Arazi İzin Bedeli Ödemesi	111.002,08 ₺
Bolu Orman İşletme Müd.nün 29064 D.T. nolu (Bolu İcra Hukuk Mahkemesinin 2017/65 E.2019/545 K.) dosyasına-Sakarya Bölge Adliye Mahkemesi 24/09/2020 tarih 2020/293 Esas, 2020/880 Karar sayılı ilamları gereğince yapılacak vekalet, yargılama ve tebliğ giderleri ödemesi	1.317,19 ₺
Asansör Periyodik Bakım ve TSE Uygunluk Belge Alımı İhalesinin, Basın İlan Kurumu Ödemesi	5.295,84 ₺
Üniversitemiz İzzet Baysal Kampüsüne yapılacak olan Derslik ve Merkezi Birimler Binasının Zemin Etüt Raporunun Hazırlanması işi	10.608,20 ₺
Üniversitemiz İzzet Baysal Kampüsüne yapılacak olan İlahiyat Fakültesi Ek Binasının Zemin Etüt Raporunun hazırlanması işi	13.983,00 ₺
Üniversitemizde bulunan 42 adet asansörün yıllık periyodik kontrollerinin yapılması işi	16.428,46 ₺
Bolu 2. Asliye Hukuk Mahkemesinin 2018/1 Esas- 2018/3 karar sayılı ilamı doğrultusunda 2014-2015-2016 yıllarına ilişkin eksik kalan borç hesabının kapatılması-Her türlü dava açma hakkımız saklı kalmak kaydıyla.	43.327,58 ₺
<b>03.5 TOPLAM</b>	<b>473.141,57 ₺</b>



<b>03- MAL VE HİZMET ALIMLARI HARCAMA DOKÜMÜ</b>	
<b>03.7 MENKUL MAL, GAYRİMADDİ HAK ALIM BAKIM VE ONARIM</b>	
<b>HARCAMALAR</b>	<b>HARCAMA MİKTARI</b>
Volta marka elektrikli araçlarımızın bakım ve onarımlarının yapımı işi.	2.496,00 ₺
İzzet Baysal Kampüsü Galeri, Isı Merkezi ve Su Deposu çeşitli tadilatlarında kullanılmak üzere (20 kalem) malzeme alımı	15.639,72 ₺
Doğu TR-3 trafo merkezindeki OG akım trafolarının değiştirilmesi işi	6.372,00 ₺
Bolu MYO Kampüsü jeneratörünün devreye alma imalatlarının yapım işi	12.626,00 ₺
<b>03.7 TOPLAM</b>	<b>37.133,72 ₺</b>

<b>03- MAL VE HİZMET ALIMLARI HARCAMA DOKÜMÜ</b>	
<b>03.8 GAYRİMENKUL MAL BAKIM VE ONARIM GİDERLERİ</b>	
<b>HARCAMALAR</b>	<b>HARCAMA MİKTARI</b>
Mimarlık Fakültesi oda boyaları ve zemin kaplamaları ile nizamiye girişine cep yapılması işi	36.064,06 ₺
Çeşitli altyapı işlerinin yapılması işi	5.608,73 ₺
Üniversitemiz Ziraat Fakültesinde bulunan engelli asansörünün arızasının giderilmesi işi	360,00 ₺
Tıp Fakültesi Arıtma Çevre Aydınlatma imalatlarının yapılması işi	5.199,08 ₺
<b>03.8 TOPLAM</b>	<b>47.231,87 ₺</b>

<b>03- MAL VE HİZMET ALIMLARI HARCAMA DOKÜMÜ</b>	
<b>(SOSYAL GÜVENLİK VE SOSYAL YARDIM HİZMETLERİ)</b>	
<b>03.8 GAYRİMENKUL MAL BAKIM VE ONARIM GİDERLERİ</b>	
<b>HARCAMALAR</b>	<b>HARCAMA MİKTARI</b>
Üniversitemiz Ziraat Fakültesinde bulunan engelli asansörünün arızasının giderilmesi işi	2.000,00 ₺
<b>03.8 TOPLAM</b>	<b>2.000,00 ₺</b>



### MAL VE HİZMET ALIMLARI HARCAMA TABLOSU

EKONOMİK KOD	KESİNTİLİ BAŞLANGIÇ ÖDENEĞİ	REVİZE ÖDENEK	2020 YILI HARCAMASI	KALAN /BLOKE ÖDENEK
<b>03.8 - GAYRİMENKUL MAL BAK. VE ON. GİD.</b>	₺43.000,00	₺47.300,00	₺47.231,87	₺68,13
<b>03.8 - SOSYAL GÜVENLİK VE SOSYAL YARDIM HİZMETLERİ</b>	₺2.000,00	₺2.000,00	₺2.000,00	₺0,00
<b>03.7 - MENKUL MAL, GAYRİMADDİ HAK ALIM BAKIM VE ONARIM</b>	₺34.000,00	₺37.400,00	₺37.133,72	₺266,28
<b>03.5 - HİZMET ALIMLARI</b>	₺15.000,00	₺510.000,00	₺473.141,57	₺36.858,43
<b>03.2 - TÜKETİME YÖNELİK MLZ. ALIMI</b>	₺30.000,00	₺200.000,00	₺193.961,60	₺6.038,40
<b>TOPLAM</b>	<b>₺124.000,00</b>	<b>₺796.700,00</b>	<b>₺753.468,76</b>	<b>₺43.231,24</b>

### 5-3- DİĞER HİZMETLER

#### Park ve Bahçeler

- Kütüphane binası kuzey ve kuzeybatı yönündeki çevresi için rekreasyon alanı çalışmaları yapıldı. Farklı alternatifler için çizimler yapıldı.
- Hukuk Fakültesi binası kuzey yönünde kalan kapalı otopark üstüne rekreasyon amaçlı, kafeterya, oyun sahaları ve oturma amaçlı birimler, amfiler ve seyir amaçlı kameriyelerin çizimleri yapıldı. Görselleştirme yapıldı.
- Rektörlük binası çevresi bitkisel tasarım projeleri çizildi ve görselleştirme çalışmaları yapıldı.



- Üniversite logosu ile kampüs içinde öğrencilerin ve ziyaretçilerin fotoğraf çekimi yapabilmesi için çeşitli öneri çizimleri yapıldı.
- Rektörlük ve İdari Birimler binası alanları arasında kalan ormanlık bölgeye kış bahçesi olarak tasarlanan cam pencereli oturma birimi tasarlandı ve görselleştirilmesi yapıldı.
- Aktivite merkezi önünde bulunan havuzun kaya bahçesine çevrilmesi önerildi ve görselleştirilmesi yapıldı.
- Ziraat Fakültesi arka bahçesi için oturma alanları ve rekreasyon amaçlı kullanım için plan tasarlanarak görselleştirme çalışması yapıldı.



- Kampüs içi bitkisel düzenleme, bakım ve budama işleri için işçi koordinasyonları sağlandı.
- Gölköy kampüsü içerisinde bulunan dönel kavşaklara bitkisel tasarım önerileri verildi ve görselleştirme çalışmaları yapıldı.
- Rektörlük Binası kuzey girişi tarafında bulunan merdivenin

ortasından araç bağlantısı planı çizilerek görselleştirilmesi yapıldı.

- Üniversite gelişme planı revizyonları yapıldı.
- Kampüs içinde bulunan evcil hayvanların barınma ve yiyecek ihtiyaçlarının karşılanması için sundurma çizimi yapıldı.
- Bolu Orman İşletme ve Sakarya Orman İşletme Müdürlükleri ile Bolu Park ve Bahçeler Müdürlüğü ziyaretleri yapılarak bitki alımları sağlandı.
- Bisiklet yolu çalışması revizyonları yapıldı.
- Besyo çevre düzenleme çalışması yapıldı.





- Bolu Orman Bölge Müdürlüğünden 50 adet suni kuş yuvası tahsis edildi. Asılan kuş yuvalarından 25 tanesi birimiz personellerince boyanarak rekreasyon amaçlı asıldı.
- Gölköy Kampüste meşe ormanlarına arız olan istilacı

Meşe Dantel Böceği (*Corythucha arcuata*) ile biyolojik mücadele için Bolu Orman Bölge Müdürlüğü ile işbirliği yapılarak çalışmalar başlatıldı.

- Bolu Orman Bölge Müdürlüğü Yeşildağ Orman İşletme Şefliği sınırlarında kurulan üniversitemiz Gölköy Kampüsünde bulunan bölmelerde meşçere bakım damgası yapılması talep edildi ve 2020 yılı itibariyle 34 ve 35 nolu bölmelerde bakım damgası yapıldı. Orman emvali üretim çalışmaları Yeşildağ Orman İşletme Şefliğince 2021 yılında da devam edecektir.
- Orman Genel Müdürlüğü Fidanlık ve Tohum İşleri Dairesi Başkanlığınca üniversitemiz Gölköy yerleşkesinde yapılacak ağaçlandırma çalışmalarında kullanılmak üzere 470 adet fidan (Ağaç Hatmi, Gül, Sofora, Altın Çanağı, Altuni Taflan, Şimşir) tahsis edildi. Tahsis edilen fidanlar 2021 yılı ağaçlandırma çalışmalarında kullanılmak üzere gömüye alınmıştır.
- Bolu Abant İzzet Baysal Üniversitesi kampüsü içerisinde anıt niteliği taşıyabileceği düşünülen ağaçların fiziksel özelliklerinin tespiti ve tescili Çevre ve Şehircilik İl Müdürlüğünden talep edilmiştir. Bahsedilen ağaçların TS 13137 Anıt Ağaçlar Envanter Seçim Kuralları ve İşaretleme Standardına göre sınıflandırılması için tür,





tür çeşidi, tahmini yaş, boy, gövde çapı, tepe çapı ve sağlık durumlarının tespiti yapılarak sonuçları Çevre ve Şehircilik İl Müdürlüğüne gönderilmiştir.

### **Etüd ve Proje İşleri**

- Üniversite binalarımızın ( yaklaşık 50 adet bina ) mevcut mimari projelerini engelli yönetmeliğine uygun olacak biçimde revize edildi.
- Bilgi İşlem Daire Başkanlığı ve Eski Kütüphane Binasının büyük onarım çizimleri hazırlandı ve uygulama yapıldı.
- Morfoloji Binası' nın as built (Projenin son hali) mimari projesi hazırlandı.
- BMYO Mediko Sosyal Binası' nda istenen mimari değişikliklerin çizimleri yapıldı.
- Eski kütüphane binası uzaktan eğitim merkezine uygun olacak şekilde revize edildi.
- Üniversitemizin Sivil Savunma Planları hazırlandı.
- Morfoloji Binası içine yapılacak olan kreşin mimari projeleri çizildi.

### **Yatırım, Bütçe Planlama ve Raporlama**

- 5018 Sayılı Kamu Mali Yönetimi ve Kontrol Kanununa istinaden Başkanlığımıza ait tüm işlemlerin yürütülmesi, Bütçe planlama-raporlama ile ilgili tüm işlemler, ödenek kontrolü, ödenek kaydı vb. işler ve bu işlemlere ilişkin Strateji Geliştirme Daire Başkanlığı ile koordineli olarak yapıldı,
- Üniversitemiz yatırım ödeneklerinin proje bazlı takibini sağlanarak istatistiki bilgiler Başkanlık ve Rektörlük Makamına paylaşıldı.
- Ödeme evraklarının zamanında Strateji Geliştirme Daire Başkanlığına verilip süresi içerisinde ödenmesinin gerçekleştirilmesini sağlamak amacıyla bütçe ödeneklerini zamanında planlaması sağlandı,
- Mali yıl kapsamında 4 dönem halinde oluşan serbestliklerin Valilik İl Koordinasyon Kurul toplantılarına hazır edilmesini sağlamak,
- Bütçe ile ilgili tüm işlemler, planlama, ödenek kontrolü, ödenek kaydı, Strateji Geliştirme Daire Başkanlığında aylık ödenek ve harcama icmalleri alınıp teyidi, 4734 22/d-21/f %10 limit ödenek kontrolü işlemlerine ait yazışmaları yapıldı,





- Yıllık Birim Faaliyet Raporları, Yatırım İzleme ve Değerlendirme Raporları, Kurumsal Mali Beklentiler Raporu, Detay Programları, performans göstergeleri, iş akış şemaları, hizmet envanterleri vb. işlemler ve bu işlemlere ait Stratejik Plan Revizyonu ve süreçleri ile takibine ilişkin tüm süreçleri takibini sağlandı,
- İç Kontrol Standartları Uyum Eylem Planı Hazırlama Grubu Görevliliği dâhilinde gerekli işlemleri yapıldı.

### **Taşınmaz işlemleri**

- Karaköy 719 parsel Çevre ve Şehircilik İl Müdürlüğünün 23.01.2020 tarih ve 844 sayılı oluru ile ön tahsis süresi 2 yıl uzatılmıştır.
- Karaköy 602, 661 ve 662 nolu parseller Çevre ve Şehircilik İl Müdürlüğünün 29.01.2020 tarih ve 1024 sayılı oluru ile ön tahsis süresi 2 yıl uzatılmıştır.
- Karaköy 601, 663 ve 1286 nolu parseller Cumhurbaşkanlığı kararnamesinin 101. Maddesinin 1. Fıkrasının (ç) bendi ile 5018 sayılı kanunun 47. Maddesi gereğince ön tahsis süresi 2 yıl uzatılmıştır.
- Mengen Türkbeyli Mahallesi 50 ada 18 nolu parsel 2981 Sayılı Kanunun 10/C maddesi gereğince işlem görmüştür. Yeni oluşan 181 Ada 4 Parselin öğrenci yurdu olarak kullanılmak üzere 02.09.2024 tarihine kadar Çevre ve Şehircilik İl Müdürlüğünün 04.06.2020 tarih ve 4629 sayılı oluru ile tahsisi yenilenmiştir.
- Tahis süresi biten 2423 Ada 6 nolu parsel ile 2426 Ada 2 ve 3 nolu parseller Çevre ve Şehircilik İl Müdürlüğünün 28.07.2020 tarih ve 6961, 6964 ve 6966 sayılı olurları ile ön tahsis süreleri 2 yıl uzatılmıştır.
- Gerede Orta Mahalle 681 Ada 1 Parsel Gençlik ve Spor Bakanlığı adına hizmetin devamı süresince tahsis edilmiştir.

### **Kontrollük (Elektrik)**

- Bolu MYO kampüsüne yeni trafo ve jeneratör tesis edilerek, problemlili olan kampüs elektrik altyapısı yenilendi.
- Morfoloji binası tamamlanarak geçici kabulü yapıldı.



- Mengen kampüsünde yapımı devam eden açılış ve gastronomi fakültesi imalatları takip edildi. 2021 yılında bitirilmesi planlanmaktadır.
- Üniversitemiz binalarının erisilebilirlik raporları doğrultusunda yaklaşık maliyet çalışmaları tamamlandı.
- 2020 elektrik alım ihalesine katılım olmamasından dolayı yüksek birim fiyattan elektrik almak zorunda kalmamak için yapılan serbest tüketici anlaşmasıyla 2020 yılı için 720.000 TL tasarruf sağlandı.
- Elektrik tesisat olarak kütüphane binası aydınlatma ve priz tesisatları panolar elektrik panoları zayıf akım olarak bilgisayar tesisatı telefon tesisatı yapıldı.
- Hukuk fakültesi ve Mengen yeni kampüste myo da elektrik tesisatı İmalatlarına başlandı. Kablo tavası imalatı yapıldı, aydınlatma ve priz tesisatının kablolaması devam etmektedir. Zayıf akım tesisatında bilgisayar ve telefon tesisat kablolaması yapılıyor.

#### **Kontrollük (Mekanik)**

- Üniversitemiz İzzet Baysal Vakfı tarafından yaptırılan ve inşaatı devam etmekte olan Gölköy Kampüste Hukuk Fakültesi ve Mengen İlçemizde Mengen Yeni Kampüs İnşaatlarının kontrollük hizmetleri,
- Morfoloji Ek Bina Projesi, Büyük Onarım 2020 ve doğrudan temin yöntemiyle gerçekleşen tüm mekanik kontrollük işlemleri yürütülmüştür.

#### **Satın Alma ( İhale ve Doğrudan Temin )**

2020 yılında 4734 sayılı Kamu İhale Kanunu gereğince 1 açık ihale, 1 21-f Pazarlık usulü, 1, 21-b pazarlık usulü olmak üzere 3 adet ihale gerçekleştirilmiştir.



### 2020 YILI İHALE LİSTESİ

SIRA NO	İHALE KAYIT NUMARASI	YATIRIM PROJESİ NUMARASI	İHALE TERTİBİ	İHALE TÜRÜ	İHALENİN ADI	SÖZLEŞME TARİHİ	SÖZLEŞME BEDELİ (KDV HARİÇ)	HARCAMA MİKTARI (TL)
1	2020/443047	2020H03-150653	Hizmet Alımı	21-f Pazarlık usulü	Derslik ve Merkezi Birimler Uygulama Proje Hazırlanması İşi	16.09.2020	144,000.00 ₺	169,920.00 ₺
2	2020/338553	2020H03-150656	Onarm	Açık İhale	Büyük Onarım 2020	21.08.2020	524,184.96 ₺	742,245.33 ₺
3	2020/595449	2020ı00-153249	Onarm	21-b Pazarlık usulü	Diş Hekimliği Fakültesi Ünitelere İzole Alan Oluşturulması	26.11.2020	77,616.00 ₺	90,832.91 ₺



## Doğrudan Temin Listesi

2020 YILI DOĞRUDAN TEMİNLER				
Harcama Birimi: Yapı İşleri ve Teknik Daire Başkanlığı				
SIRA NO	İŞİN TÜRÜ (Mal/Hizmet/Yapım)	İŞİN ADI	TAHAKKUK TUTARI (KDV dahil)	İŞİN BİTİŞ TARİHİ
1	Hizmet 22-d	Kütüphane Binası Enerji Kimlik Belgesinin Düzenlenmesi İşİ	1,770.00 ₺	18.03.2020
2	Mal 22-b	Üniversitemiz 4 Nolu Trafodaki Jeneratörün Akümülatörlerinin Değişmesi İşİ	2,714.00 ₺	20.04.2020
3	Hizmet 22-b	Volta Marka Elektrikli Araçların Bakım ve Onarım İşİ	2,496.00 ₺	09.07.2020
4	Hizmet	Büyük Onarım 2020 KİK İhale İlan Bedeli Ödemesi	944.00 ₺	27.07.2020
5	Hizmet 22-b	Büyük Onarım 2020 Basın İlan Kurumu Ödemesi	2,971.88 ₺	28.07.2020
6	Mal 22-d	Shibaru Marka Traktörün Lastiklerinin Alım İşİ	12,548.12 ₺	13.08.2020
7	Yapım 22-d	Mimarlık Fakültesi Oda Boyaları ve Zemin Kaplamaları ile Nizamiye Girişine Cep Yapılması	36,064.06 ₺	22.07.2020
8	Yapım 22-d	Kampüs Çeşitli Elektrik İmalatları İşİ	18,402.10 ₺	22.07.2020
9	Hizmet	Fiber Optik Altyapı KİK İhale İlan Bedeli Ödemesi	944.00 ₺	23.9.2020
10	Hizmet 22-b	Fiber Optik Altyapı İhalesi Basın İlan Kurumu Ödemesi	3,209.60 ₺	08.10.2020
11	Mal 22-d	Shibaru Marka Traktörün Bakım Onarımının Yapılması İçin Malzeme Alımı	3,060.92 ₺	25.09.2020
12	Mal 22-d	İzzet Baysal Kampüs Galerisi, Isı Merk. Ve Su Deposu Çeşitli Tadilatlarında Kul.Üz. (20 Kalem) Malz. Alım İşİ	15,639.72 ₺	02.10.2020
13	Hizmet 22-b	Dış Hekimliği Fak. Onarımı Ünitelere Bölme Yapımı İşİ Basın İlan Ödemesi	5,777.28 ₺	19.10.2020
14	Yapım 22-d	Dış Hekimliği Fakültesi Klinik Alanlarındaki 1 adet dış ünite için izole alan oluşturulması	5,571.96 ₺	04.09.2020
15	Mal 22-d	Temiz Su Arıtma Tesislerinde Kullanılmak üzere Tuz, Klor ve Taş Asidi Alım İşİ	14,993.02 ₺	09.10.2020
16	Mal 22-d	Yaşar Çelik MYO İçin Doğalgaz Bağlantı Bedeli Ödemesi	19,350.63 ₺	02.11.2020
17	Yapım 22-d	Çeşitli Altyapı İşleri	5,608.73 ₺	06.11.2020
18	Yapım 22-d	Kazan Dairelerinde çeşitli onarımların yapılması işi	21,315.52 ₺	06.11.2020
19	Mal 22-d	Üniversitemiz Jeneratörlerinin yıllık bakımında kullanılmak üzere malzeme alımı	31,485.94 ₺	03.11.2020
20	Mal 22-d	Çevre Düzenleme İşlerinde Kullanılmak üzere malzeme alımı	17,857.06 ₺	10.11.2020
21	Mal 22-d	Başkanlığımızda kullanılan Volta marka elektrikli araçlar için malzeme alımı	1,200.00 ₺	25.11.2020
22	Yapım 22-d	Mühendislik Fakültesi Ar-Ge Laboratuvarlarında bulunan saf su sisteminin bakım ve onarımlarının yapılması	14,824.05 ₺	25.11.2020
23	Mal 22-d	Isı Merkezinde kullanılmak üzere azot gazı alımı	1,769.95 ₺	04.12.2020
24	Yapım 22-d	Merkezi Isıtma Sistemi ile ısınan Kardelen Lojmanında kazan dairesi onarımlarının yapılması	30,326.00 ₺	25.11.2020
25	Hizmet 22-d	Derslik ve Merkezi Birimler Binasının Zemin Etüt Raporu Hazırlanması	10,608.20 ₺	23.11.2020
26	Hizmet 22-d	Bolu MYO Kampüsü jeneratörünün devreye alma imalatlarının yapımı	12,626.00 ₺	01.12.2020
27	Hizmet 22-d	Doğu TR-3trafo merkezindeki OG akım trafolarının değiştirilmesi işi	6,372.00 ₺	30.11.2020
28	Yapım 22-d	Hüseyin ERTEN yönetimindeki aracın 27.11.2019 tarihinde çarptığı aydınlatma direğinin onarımı	4,932.40 ₺	01.12.2020
29	Yapım 22-d	Yusuf AFŞAR yönetimindeki aracın 25.03.2020 tarihinde çarptığı aydınlatma direğinin onarımı	4,476.92 ₺	01.12.2020
30	Yapım 22-d	Hüseyin ÇELİK yönetimindeki aracın 01.11.2020 tarihinde çarptığı aydınlatma direğinin onarımı	2,662.08 ₺	01.12.2020
31	Hizmet 22-d	İlahiyat Fakültesi Ek Binasının Zemin Etüt Raporu Hazırlanması	13,983.00 ₺	08.12.2020
32	Mal 22-d	Isı Merkezi ve Isı Galerisinde kullanılmak üzere malzeme alımı	2,832.00 ₺	11.12.2020
33	Mal 22-d	Çeşitli tadilat işlerinde işletme personeli tarafından kullanılmak üzere malzeme alımı	10,030.00 ₺	09.12.2020
34	Mal 22-d	İzzet Baysal Kampüsü jeneratörlerinde ve Mengen MYO trafo binası OG hücrelerinde kullanılmak üzere malzeme alımı	1,642.56 ₺	10.12.2020
35	Mal 22-d	Başkanlığımız personeli tarafından kullanılan elektrikli golf aracı için 6 adet akü alımı	13,452.00 ₺	14.12.2020
36	Yapım 22-d	Mühendislik Fakültesi kombilerinin bakım ve onarımlarının yapılması	26,893.29 ₺	15.12.2020
37	Mal 22-d	Çevre Düzenleme ve bahçe işlerinde kullanılmak üzere malzeme alımı	36,947.50 ₺	22.12.2020
38	Yapım 22-d	BESYO Binası Çeşitli İnşaat İmalatlarının Yapılması	33,890.08 ₺	22.12.2020
39	Yapım 22-d	Tıp Fakültesi Arıtma Çevre Aydınlatma İmalatlarının Yapılması	5,199.08 ₺	23.12.2020
40	Yapım 22-d	Ziraat Fakültesinde bulunan engelli asansörünün arızasının giderilmesi	2,360.00 ₺	22.12.2020
41	Mal 22-d	Üniversitemiz kampüslerinin ve binalarının çeşitli vaziyet planlarının, Hukuk Fakültesi, Seben MYO, Seben Yurt, Kütüphane ve Morfoloji Ek Binalarının projelerinin azalt çekimi	12,313.30 ₺	22.12.2020
42	Hizmet 22-b	Üniversitemizde bulunan 42 adet asansörünün yıllık periyodik kontrollerinin (etiketlenmesi) yapılması	16,428.46 ₺	22.12.2020
43	Mal 22-d	Mimarlık ve Sekreterlik ofisinde kullanılmak üzere toner alımı	11,764.60 ₺	23.12.2020



## **II- AMAÇ VE HEDEFLER**

### **A- BİRİM AMAÇ VE HEDEFLERİ**

2020 yılında Üniversitemiz Stratejik Planında revizyon talebimiz iletilmiş ve aşağıda belirtilen maddelerin Yapı İşleri ve Teknik Daire Başkanlığı olarak yer almasını talep edilmiştir.

#### **Stratejik Plan Revizyon Teklifimiz aşağıdadır:**

2019-2023 yıllarını kapsayan ve 5 Adet amaç belirlenerek Hedeflenen politika belgelerine

**Amaç 1. Eğitim-Öğretimde Kaliteyi Geliştirmek ve Sürdürmek**

**Amaç 2. Bilimsel Araştırmaların Nitelik ve Niceliğini Artırmak**

**Amaç 3. Toplumsal Hizmet Faaliyetlerinin Sayısını Artırmak**

**Amaç 4. Kurumsallaşmayı Geliştirmek**

**Amaç 5. Paydaşlarla İletişim ve İşbirliğini Artırarak Girişimciliği Yaygınlaştırmak**

amaçları arasına “**AMAÇ 6. Kaynakları Etkin ve Verimli Kullanabilen, Tasarruf Odaklı Yenilenebilir Kaynaklar Üretebilen Çevre Dostu, Engelsiz Üniversite Olmak**” olarak eklenerek bütçeleme çalışmalarına başlanacaktır. **6. hedef olarak belirlenen başlıkların eklenmesi**

**“Bolu Abant İzzet Baysal Üniversitesi Vizyonu:** Faaliyette bulunduğu alanlarda evrensel ölçütlerde en iyi eğitimi veren, yerel ve ulusal ihtiyaçları dikkate alarak katma değer yaratan, girişimcilik ve yenilikçiliği ilke edinerek bilgi ve teknoloji üreten, araştırma geliştirme alanında uluslararası seviyeye ulaşmış saygın bir üniversite olmak.” olarak belirlenen girişimcilik, yenilikçilik ve araştırma ve geliştirme alanında faaliyet göstermesini vizyonu için elzem olacaktır.

İlgili amaç altına tüm 5018 sayılı Kamu Mali Yönetim Kanununun temel amacı olan kaynaklarının etkili, ekonomik ve verimli bir şekilde elde edilmesi ve kullanılmasını sağlama noktasında ve katma değer yaratan, girişimcilik ve yenilikçiliği ilke edinerek bilgi ve teknoloji üreten,2019/18 Sayılı 16 Ağustos tarihli Cumhurbaşkanlığı Genelgesi, kamu binalarında 2023’e kadar %15 enerji tasarrufu sağlanmasının hedeflendiğini ve konuya ilişkin Kamu Binalarında Enerji



Tasarrufu Rehberi doğrultusunda 2020-2023 yılları arasında belirtilen oranda tasarrufun sağlanmasına yönelik çalışmaların yapılması ve raporlanması gerektiği belirtilmiştir.

Hedefler:

**Hedef.1: Deprem:**

- 1.1. İl Geneli Fay Hatları ve Yerleşkeye Etkileri Değerlendirilecek ve Raporlandırılacak
- 1.2. Tüm Yerleşkelerde Zemin Etüd ve İşlemleri Gerçekleşecek
- 1.3. Mevcut Yapı Stoğunun Depreme Dayanmasına İlişkin İlk Yapılan Binadan Başlanarak Deprem Dayanım Raporu Hazırlanacak
- 1.4. Depreme Dayanıklı Olmayan Binaların Yenilenmesi İçin Bütçe Çalışmaları Yapılacak

**Hedef.2 - Enerji Verimliliği İşlemleri ve Kamu Binalarında Enerji Tasarrufu**

- 2.1. Isı Verimliliği Çalışmaları
- 2.2. Isıtıcı Elemanların Verimliliği
- 2.3. Isıtılan Mekan Verimliliği
- 2.4. Kojenarasyon
- 2.5. Aydınlatma Elemanlarının Verimliliği
- 2.6. Elektrik Verimliliği -Pc'lerin Elektrik Tüketimi
- 2.7. Yenilenebilir Enerji Kaynaklarının Projelendirilmesi

**Hedef 3. Yeşil Kampus Etkinlikleri**

- 3.1. Sürdürülebilir ve Yeşil Olmak
- 3.2. Tasarruf Envanteri (Karbon Ayak İzi)
- 3.3. Atık Yönetimi
- 3.3. Yeşil Kampüs İşlemleri

**Hedef 4. Engelli Dostu Üniversite / Yaya ve Bisiklet Yolu**

- 4.1. Engelli Dostu Üniversite
- 4.2. Tüm Sert Zemin Ve Engelli Erişimi, Bisiklet Ve Yaya Yollarının Peyzaj Projesine Eklenmesi

**Hedef 5. Alt Yapı ve Üst Yapı Elemanlarının ve İmar Durumlarının Revizyonu ve Güncellenmesi**



Bu nedenle sadece Yapı İşleri ve Teknik Daire Başkanlığı değil; Bilgi İşlem Daire Başkanlığı ve İdari ve Mali İşler Daire Başkanlığının da belirtilen hedeflerde birleşmesi sağlanarak belirtilen amacın altında bir politika belirlenmesi elzemdir. İlgili amaç altında hedefler de belirlenmiş olup, kamu binalarında ve diğer belirlenmiş alanlarda tasarrufu öncüleyen, yenilenebilir enerji kaynaklar ile araştırma ve geliştirme faaliyetlerine yönelik çalışmaların yapılıp bütçelendirilme süreçlerine başlanabilmesi için üst politika olarak belirlemek üzere değerlendirilmesi hususu teklif edilmiştir.

<i>Stratejik Amaçlar</i>	<i>Stratejik Hedefler</i>
Yatırım programı çerçevesinde devam eden projeleri etkin bir şekilde tamamlayıp hizmete sunmak.	Kampüs Altyapı İnşaatı
	2021 yılında yapılması hedeflenen merkezi derslik binası yapım işi süreçlerini yürütmek.
Var olan yapıların eksiklerini belirleyip tadilatlarını düzenli olarak yapmak, gereken yerlerde daha modern ve ergonomik tasarımlar uygulamak.	Büyük Onarım İnşaatları
Yatırım programı çerçevesinde yeni projeleri etkin bir şekilde tamamlayıp hizmete sunmak. Var olan yapıların eksiklerini belirleyip tadilatlarını düzenli olarak yapmak, gereken yerlerde daha modern ve ergonomik tasarımlar uygulamak.	Merkezi Derslik Binası
	Yeni Fakültelerin Binaları (Mühendislik Ek 2, İletişim Fak., Teknoloji Fak., İlahiyat Fak., Veteriner Fak. )
	Altyapı Düzenlemeleri
	Çevre Düzenlemeleri
Açık Spor Alanları	
	<ul style="list-style-type: none"> <li>- İl Geneli Fay Hatları Ve Yerleşkeye Etkileri Değerlendirilecek Ve Raporlandırılacak</li> <li>- Tüm Yerleşkelerde Zemin Etüd Ve İşlemleri Gerçekleşecek Ve Kayıtları Ortak Olan Arşive kaydedilecek</li> <li>- Mevcut Yapı Stoğunun Depreme Dayanmasına İlişkin İlk Yapılan Binadan Başlanarak Deprem Dayanım Raporu Hazırlanacak</li> <li>- Depreme Dayanıklı Olmayan Binaların Yenilenmesi İçin Bütçe Çalışmaları Yapılacak</li> </ul>





Depreme Dayanıklı Olan Binalarda Enerji Verimliliği İşlemleri (Kamu Binlerinde Tasarrufun Sağlanması)	<ul style="list-style-type: none"> <li>- Isı Verimliliği Çalışmaları</li> <li>- Isıtıcı Elemanların Verimliliği</li> <li>- Isıtıcı Mekan Verimliliği</li> <li>- Isıtıcı Üretimi Verimliliği</li> <li>- Kojenarasyon-Tijenerasyon</li> <li>- Aydınlatma Elemanlarının Verimliliği</li> <li>- Elektrik Verimliliği -Pc'lerin Elektrik Tüketimi</li> <li>-Yenilenebilir Enerji Kaynaklarının Projelendirilmesi</li> </ul>
---	--

## B. TEMEL POLİTİKALAR VE ÖNCELİKLER

2020 yılı yatırım programında ödeneği bulunan kalemlerin ihaleleri yapılmıştır. Kontrol ekibi tarafından yapılan düzenli incelemelerde devam eden işlerin şartnamelere ve mevzuata uygunluğu takip edilmiş, görülen eksikliklere anında müdahale edilerek işlerin sağlıklı bir şekilde tamamlanması sağlanmıştır. Tamamlanan işlerin ödeme evrakları da aynı titizlikle hazırlanıp onaya sunulmuştur.

Kampüsün ısıtma, kullanma suyu, elektrik sistemlerinde ve tesisatlarındaki rutin bakım ve onarımlar gerçekleştirilmiştir. Ayrıca bu sistemlerde oluşan arıza ve aksaklıklara da en hızlı şekilde cevap verilmiş ve sistemin sürekliliği sağlanmıştır.

## III- FAALİYETLERE İLİŞKİN BİLGİ VE DEĞERLENDİRMELER

### A – MALİ BİLGİLER

#### 1. BÜTÇE UYGULAMA SONUÇLARI

HAZİNE YARDIMI	Bütçe Ödeneği (TL)	Gelir/Bütçe (TL)	Gerçekleşme Durumu ( % )	Gider/Harcama ( TL )	Sonuç (Kalan/Bloke) (TL)	Açıklama (Likitten Aktarılan TL)
MAL VE HİZMET ALIMLARI	124.000,00 ₺	796.700,00 ₺	% 94.57	753.468,76 ₺	43.231,24 ₺	672.700,00 ₺
SERMAYE GİDERLERİ	13.504.000,00 ₺	14.354.000,00 ₺	% 91.08	13.074.303,36 ₺	2.431.696,64 ₺	850.000,00 ₺



2020 mali yılı itibariyle Açık Spor Tesislerinin ödeneği 500.000,00 TL Morfoloji Ek Binasına aktararak sıfırlanmıştır. Kampüs Altyapısı programında bulunan 1.152.000,00 TL ödeneği 1.132.000,00 TL si Kamulaştırmaya ve 20.000,00 TL ödeneği Sağlık Sektörü Muhtelif İşler Projesine aktarımı ödemelerin yapıldığı yılın son günlerinde gerçekleştiği için bu miktarlar harcanmayan ödenek olarak kalmıştır. Aktarımı yapılan bu ödenekler 2021 yılında kullanılacaktır.

## **2- MALİ DENETİM SONUÇLARI**

5018 sayılı Kamu Mali Yönetimi ve Kontrol Kanununda belirtilen, kamu gelir, gider, varlık ve yükümlülüklerinin etkili, ekonomik ve verimli bir şekilde yönetilmesini, kamu idarelerinin kanunlara ve diğer düzenlemelere uygun olarak faaliyet göstermesini, her türlü malî karar ve işlemlerde usulsüzlük ve yolsuzluğun önlenmesini, karar oluşturmak ve izlemek için düzenli, zamanında ve güvenilir rapor ve bilgi edinilmesini, varlıkların kötüye kullanılması ve israfını önlemek ve kayıplara karşı korunmasını sağlamak üzere süreç iş akış şemaları, hassas görev tanımları ve hizmet envanterleri çıkartılmıştır.

Daire Başkanlığımız Harcama Yetkilisinin görevlendirmesi dahilinde Gerçekleştirme Görevliliği Şube Müdürlerimizde toplanmış ve üst yazılarla ilgililere ve tüm personele duyurulmuştur.

İç kontrol faaliyetlerinin Üniversite bazında geliştirilmesini sağlamak ve bu yönde yapılacak iyileştirmeleri koordine etmek üzere üst yönetimin bilgisi dâhilinde Daire Başkanlığımız İç Kontrol İzleme ve Yönlendirme Kurulu üyesi Daire Başkanı Bülent BALOĞLU ve Kamu İç Kontrol Standartlarına Uyum Eylem Planı Hazırlama Grubu üyesi ise Şube Müdürü Leyla SELİMOĞLU olup, Strateji Geliştirme Daire Başkanlığı koordinesinde ilgili kurul ve grup toplantılarına programlandırıldığı taktirde katılım sağlanmaktadır. 2020 yılı itibariyle iç kontrol süreçlerine tekrar başlanmış ve eğitim/görev dağılımı/ ilişiksizlik belgesi, hassas görev tanımları çıkartılarak 2021 mali yılında belirtilen eksikliklerin giderilmesi üzerine yoğun çalışmalar yapılmıştır.

Daire Başkanlığımız 5018 sayılı Kamu Mali Yönetimi ve Kontrol Kanunu çerçevesinde iç kontrolün yapısı ve işleyişi içerisinde sınıflandırılan muhasebe ve mali hizmetler, ön mali kontrol işlevlerini yürüten Strateji Geliştirme Daire Başkanlığı ile koordineli bir şekilde sağlanmaya çalışılmaktadır. Ayrıca malî mevzuatlar ile ilgili diğer mevzuatların uygulanması konusunda danışmanlık sağlanmaktadır.



Harcama Birimi olarak yüklenmeye girişilmesi ve işlemlerin gerçekleştirilmesi aşamasında yapılan kontroller ile mali hizmetler birimi tarafından yapılan kontrollerle yönetim sorumluluğu çerçevesinde iç kontrol sistemi yürütülmektedir.

5018 sayılı Kamu Mali Yönetimi ve Kontrol Kanununda belirtilen İç Kontrol Sistemi içerisinde ele alınan İç Denetim faaliyetleri, idarelerin yönetim ve kontrol yapıları, malî işlemlerinin risk yönetimi, yönetim ve kontrol süreçlerinin etkinliğini değerlendirmek, geliştirmek üzere İç Denetim Birimi denetimleri ve danışmanlık destekleri ile mali sistemimize yönelik iyileştirme çabamız ve gayretimiz devam etmektedir.

Daire Başkanlığımız malî yönetim ve kontrol sisteminin; ilkeli, yönetim ve mevzuata uygun, kaynaklarını ekonomiklik, etkililik ve verimlilik esaslarına göre yönetmek üzere olan kararlılığını; muhasebe, malî hizmetler, ön malî kontrol ve iç denetim birimleri ile koordineli bir şekilde çalışarak, İç Kontrol Güvence Beyanı ile de beyan edildiği üzere tam ve doğru olarak sağlamaya çalışmaktadır.

Birim iç ve dış denetim raporlarında belirtilen eksiklikler doğrultusunda yapılan tespitler hizmet içi eğitimlerle giderilmeye çalışılmaktadır.

## **B- PERFORMANS BİLGİLERİ**

### **1- FAALİYET VE PROJE BİLGİLERİ**

#### **FAALİYET BİLGİLERİ**

Birimimiz faaliyet döneminde stratejik amaçları doğrultusunda, devam eden işlerin yürütülmesi, yeni projelerin ihalelerinin yapılması, düzenli bakım-onarımları ve arıza tespit ve onarımlar gibi faaliyetleri başarı ile yürütmüştür.

#### **PROJE BİLGİLERİ**

2020 yılında 56404 Proje Nolu "Üniversiteliler El Ele, Sıfır atıkla Yeşil Kampüse" Projesi Üniversitemiz adına Abant İzzet Baysal Üniversitesi Araştırma Geliştirme Vakfınca başvurularak, Gençlik ve Spor Bakanlığı tarafından 87.042,00 TL ile desteklendi.



## 2- PERFORMANS SONUÇLARI TABLOSU

No	Gösterge	Girdi		Ölçme Yöntemi	Sonuç	Birim
		Açıklama	Değerler			
1	Hizmet Alımı Ödenekleriyle belirtilen iş kalemlerinin başarıyla tamamlanması	İhtiyaç duyulan hizmetlerin zamanında tamamlanma oranı		İhtiyaç duyulan hizmetlerin zamanında tamamlanma oranı	% 94.57	Yüzde
2	Yapım İşleri Ödenekleriyle belirtilen iş kalemlerinin başarıyla tamamlanması	İhtiyaç duyulan binaların ve inşaatların zamanında tamamlanma oranı		İhtiyaç duyulan binaların ve inşaatların zamanında tamamlanma oranı	% 91.08	Yüzde

## IV- KURUMSAL KABİLİYET VE KAPASİTENİN DEĞERLENDİRİLMESİ

### A- ÜSTÜNLÜKLER

- ✓ Personelimizin uyum içinde çalışması, amir memur arasında karşılıklı güven ve ekip çalışmasına yatkın olması,
- ✓ Personelin eğitim seviyesinin yüksek olması,
- ✓ Üniversitemize maddi ve manevi her türlü desteği sağlayan İzzet Baysal Vakfının varlığı,
- ✓ Üniversitemizin bulunduğu bölgenin doğal güzelliği, çalışma mekânlarının ferahlığı,
- ✓ Personelimizin özverili, katılımcı, yetenekli olması ve verilen işleri zamanında yerine getirme konusunda çaba göstermesi,
- ✓ Personelin yeniliğe ve gelişime açık olması,
- ✓ Personelin uzun yıllar çalışmış olması ve tecrübesinin yüksek olması,
- ✓ Üniversite yatırımlarının ve teknik hizmetlerin merkezi yapı içinde dairemizce hazırlanarak yürütülmesi

### B- ZAYIFLIKLAR

- ✓ Mevzuatın fazla ve değişken olması,



- ✓ Yetmişmiş personelin terfi, nakil, emeklilik vb. sebeplerle Başkanlığımızdan ayrılması ve yerine gelebilecek personelin adaptasyon sürecinde zorluklar yaşanması,
- ✓ Üniversitemiz teknik personeline ödenen ücretin diğer kamu kurum ve kuruluşlarına oranla daha düşük olması,
- ✓ Üniversitemiz Daire Başkanlıkları arası görev dağılımlarının net bir şekilde yönergeye bağlanmamış olması,
- ✓ Daire Başkanlığımız Şube müdürlüğü teşkilatlanmasının zayıf olması,
- ✓ Yönetici kadrosunun tamamının asaleten değil vekaleten yürütülüyor olması,
- ✓ Yatırım bütçelerine yıllık yeterli ödenek verilmemesi nedeniyle, inşaatların uzun yıllarda tamamlanması sonucu maliyet ve iş yükü olarak artış olması,
- ✓ Etkili iletişim eksikliği,
- ✓ Kişisel gelişim eğitimlerinin olmaması,
- ✓ Zaman yönetimi eksikliği,
- ✓ Sözleşmeli ve Kadrolu teknik personel ihtiyacı,
- ✓ Kadrolu idari personel ihtiyacı,
- ✓ Fiziki mekan yetersizliği,
- ✓ Teknolojiyi takipte geride kalmak,
- ✓ Kaynak yaratılmadığından seminer ve fuarlara katılım sağlayamamak.

### **C- DEĞERLENDİRME**

Başkanlığımız zayıflıklar başlığı altında belirtilmiş olan zayıf yönlerimizi güçlendirmek amacıyla değişiklikler önerilebilir. Takım çalışmasına yatkınlığı sağlamak amaçlı bazı çalışmalar yapılabilir. Teknik ve uzmanlık gerektiren bir bölüm olduğundan dolayı mesleki seminer ve fuarlara toplu katılım sağlanabilir. Personel eksikliği de birimimizi zorlayan konulardan birisidir. İhtiyaç duyulan kadrolar diğer birimlerden veya yeni atama yoluyla temin edilebilir.



## **V- ÖNERİ VE TEDBİRLER**

2020 yılının birimimiz açısından başarılı geçtiği söylenebilir. Birimimizin asıl görevleri arasında sayılan ihalelerin hazırlanması, uygulanması ve tamamlanması hususlarında gerekenler layıkıyla yapılmıştır. Diğer görevlerde en az gecikmeyi sağlayacak şekilde yerine getirilmiştir.

- a.** Personelin iş motivasyonunu artırıcı kaynaklar yaratılmalı, gerçekleştirilecek organizasyonlar vasıtası ile çalışanlar arasında kuvvetli ilişkiler kurulması sağlanmalıdır. Bunun iş performansını arttıracacağı muhakkaktır.
- b.** Bütçe harcamalarında önceden hedeflenen plan ve programlarda sapmalar minimum seviyeye indirilmelidir.
- c.** Bütçenin yıllık olması itibarıyla mevzuata göre satın alımların belirli bir plan ve program dâhilinde yapılması önem arz etmektedir.
- d.** Birimimizi ilgilendiren hukuki işler ve süreçlerde Hukuk Müşavirliği ile daha fazla koordineli ve işbirliği içinde çalışacak şekilde alt yapının oluşturulması hem Üniversitemiz açısından hem dairemiz açısından ileride karşılaşılabilecek olumsuzlukları engellemeye yardımcı olacaktır. Danışma görevinin Hukuk Müşavirliğince daha etkin hale getirilmesiyle birimler güçlü bir işbirliği içinde çalışacaktır.
- e.** Çalışan ile çalışmayan arasındaki ayırım yapılarak çalışanın mükâfatlandırılması, personelin motivasyon ve iş verimini daha da artıracaktır.
- f.** Üniversitemiz birimleri arası iletişimin artırılması ve bu konuda gerekli desteklerin sağlanması.



### ***İÇ KONTROL GÜVENCE BEYANI***

Harcama yetkilisi olarak yetkim dahilinde;

Bu raporda yer alan bilgilerin güvenilir, tam ve doğru olduğunu beyan ederim.

Bu raporda açıklanan faaliyetler için idare bütçesinden harcama birimimize tahsis edilmiş kaynakların etkili, ekonomik ve verimli bir şekilde kullanıldığını, görev ve yetki alanım çerçevesinde iç kontrol sisteminin idari ve mali kararlar ile bunlara ilişkin işlemlerin yasallık ve düzenliliği hususunda yeterli güvenceyi sağladığını ve harcama birimimizde süreç kontrolünün etkin olarak uygulandığını bildiririm.

Bu güvence, 16.10.2020 tarihinden önce görevli harcama yetkilisinden almış olduğum bilgi ve değerlendirmeler, iç kontroller, iç denetçi raporları ile Sayıştay Raporları gibi bilgim dahilindeki hususlara dayanmaktadır.

Burada raporlanmayan, idarenin menfaatlerine zarar veren herhangi bir husus hakkında bilgim olmadığını beyan ederim.

***Bülent BALOĞLU***

***Yapı İşleri ve Teknik Daire Başkanı V.***

**20.01.2020**